申報

SHUN PAO

中華民國四年
西曆一千九百十五年
五月十八號　星期二
舊曆乙卯四月初五日
今天四張售大洋三分
第一萬五千一百八十號
本館開設上海望平街第一百五十八九二號　電話九十五號

本館定報價目

中國境內全年逐日寄大洋十二元半年六元日本全年十二元半年六元歐美各國全年十八元半年九元由西比利亞寄全年念一元六角半年十元零八角報費先惠郵票不收

本館告白刊例

論前二行起碼第一日每行一元二角第二日起每行七角五分中縫價例同●後幅長行三行起碼第一日每行四角第二日至第七日每行二角四分第八日起每行二角短行五十字起碼多則以十字遞加第一日每字五厘第二日至第七日每字三厘第八日後每字二厘半

濟南分館廣告

本分館遷移大馬路詠仙里滬通轉運公司隔壁倘蒙訂閱本報及遠埠訂寄請隨時向本分館劉康侯君接洽或函訂可也特此佈告

戰場義濟游覽大會廣告

孟子云惻隱之心人皆有之西哲云好生之德人人共之可知當仁不讓見義勇為中外古今同此心理慨自歐戰以來鐵雨金風戰地人民死亡狼籍何可勝算誰無父母誰無妻子死者已矣生者奚堪顛沛流離無衣無食不必情形目擊為之傷心即因遠道傳聞亦應酸鼻是以旅滬西商與我華商一昨在愛儷園開會擬假游覽之資移作矜恤之義舉承哈同君慨然而諾以愛儷園為游覽之場定於陽曆五月念七八九號即禮拜四五六為游覽期名曰戰場義濟游覽會時也群花鬪艷萬木爭榮際此風日清和為游覽愛儷之絕好機會加以種種新設色增妍非敢館太平無事樂與優游亦藉以慈善為懷同任利濟所有入場券資定以一元每券一張人一切費用悉由發起人共同籌撥聊盡區區之微意期收滴滴以歸源其所得券資如數分撥戰地酌量支配所望仁人君子善男信女以有限之遊資作莫大之功德翠香頂禮盍歸乎來　A817

滬江大學招考新班生插班生

▲考期●陽曆六月五日九時逾期不收▲程度●擬開預科一年級新班凡有高等小學畢業與相當之程度者可以投考其餘插班生須考本校前一學期課程▲報名●陽曆五月二十九日九時起四時止為報名報名費一元無論取否概不給還証金洋二元不取者當時交還取者於學費內扣除又報名時隨帶照片為要▲校址●楊樹浦下軍工廠跟　▲校長魏馥蘭訂　甲A1 818

樂嘉賓館廣告

啓者本館開設兩載因房主翻造房屋經開股東會議決收歇查旅館根基全在生財裝修今被翻造而貶價拍賣大受虧損計每股洋五十元祗有三成三可以陶成茲已收束清楚除根略另行函送外凡我股東各持股票向鄙人收取可也　再本館業已閉歇所有貴客在本館押保各件限一月內速來清贖逾限即行拍賣特此佈告　經理周　敬觀啓　TA81

南通餘中大有晉公司股東公鑒

本公司查照原章每年例開常會一次茲擇於陰曆四月二十日假座南京江公所開第二次股東常會並報告上年營業進行事宜敬祈諸君屆時蒞會討論一切　大有晉公司謹啓　A乙 227

愛國公債第七期發息通告

財政部為通告事查六厘愛國公債照章應以每年五月及十一月為付息之期所有本年五月三十一日應付第七期利息業經本部核定仍在北京中國銀行按票發付除知照中國銀行外合亟通告俾衆週知此佈　A7819

被騙提單二紙聲明作廢

啓者漢口河街吉昌公字號內寓和記由四川發來牛骨廿四件頭髮三件裝太古大通第一千六百十二次第二百零三號提單又茂森源由四川發來麝香一件第二百零四號提單二提單於陰曆三月二十七日在漢口被騙手將此二提單作廢恐該騙手將二提單攜至中外商號低押欵項遺害各號特來申登報週知　漢口吉昌公謹啓　AT1 25

馥興園發息廣告

啓者本園自辛亥光復以後歷年因市面清淡大受影響衆之百物昂貴所進每不敷出故自壬子以迄甲寅三年未發官利雖承各股東體恤艱難未嘗過問然揆諸將本求利之義未免歉然因於每年開支項下節儉留起惟計數不多祗敷一年之息緣將此數合行發給以昭信用准於今年舊曆四月十五日起在本園照發敬請各股東屆期持摺收領可也特此登報聲明　馥興園經理及董事謹啓　A乙 54

上海華洋德律風有限公司廣告

本公司常年會議定於西曆一千九百十五年五月廿七號午後五點鐘在漢口路十四號A本公司樓上舉行由董事報告一切並報告一千九百十四年中之賬目附股諸君新屆時蒞會為幸再者自五月十八號起至二十七號止此十天之中暫停過戶　西曆一千九百十五年五月十二號　華洋德律風有限公司代理書記及總經理柯爾特白　AC4 S

招商局安平快輪准舊曆四月初六晚即禮拜三開往天津

本帳房謹啟　A乙 240

普益習藝所第六次捐款誌謝

敬啓者敝所開辦後屆期年一切開支悉賴熱心善士隨時捐助得以維持惟無源之水涸竭時虞倘乞愛國志士俯念國勢危急之秋振興工藝提倡國貨實為當今切要務求慨解仁囊俾敝所免致功虧半途則諸君子盛德宏功實無涯涘矣茲將第六次收到捐欵除製付收據外用列諸善士台銜登報鳴謝以揚仁風

君十二元（鄭寶恭號十元　寶之君五元　馬又眉君六元　文卿君一元　范廷元君一元　二角）以上均鄭錦峰君經募　康侯君二元　葉鏞甫君二元　衡衡君念元　蘇穎傑君二元　瀛豐莊二元　沈竹君君一元　湖英君經募　上均係正二月分　滄侯君三元　申大麵粉公司三元　漂白公所二元　沈瑞雲君一元（均二月分（黃佳初君經募　英君經募　湖昌正號二月分一元（吳楚臣君正二三四月四元　李裔蓀先生補祝五旬大慶餘省筵資洋二十元移助敝所經發行見福祿綿長遐齡克享祗領之餘欽感無似除製付收據外合併登報聲揚

特捐　程平三君洋五百元　徐槐記君二百元　沈聯芳君六十元　北同益號十元　益和號十元　鄭益之君十元　鄭惠之君四元　楊俊如君二元　鄭繼之君二元）以上均黃澄侯君經募　王杏塘君二元）以上均葉滬英君經募（通裕號五元　鄭朗卿君五元　鄭仲山君五元　無名氏五元）以上均徐問秋君經募　姜連元君一元　姜鼎元君五角　姜福元君五角　同益莊一元　陶鳳政君一元　姜伯安君洋一元　王辛田君三角　月捐　蓀槐森君上年十一二月洋十角　生源號三十元　張賢濟君六元均二三四月分　石子安君陽二三月十二元　吳芹甫君二元　吳倜卿君二元　朱葉三君念元　徐菊如君四元　許松春君八元　沈芸芳君二元　柳鈺棠君四元　范香蓀君一元　汪雲紀叢一元　夏應堂君四元　雷汲韓君十元　豐盤號一元　源興號一元　復興號一元　元和成號一元　盧文成君四角）以上均包榮堂君經募　楊晃甫君一元　萬茂號一元　包榮堂君經募　隆泰號三角　鄭觀筱君一元　以上均正月分　周俊卿君三元　哈少甫　王寶畬君三元　以上均正二三月分　朱鑑堂君六元　尤森庭君六元　席錫蕃君六元　錢達三君六元　以上均陽二三四月分　恒升漂坊一元　公泰漂坊一元　恒昌漂坊一元　恒和漂坊一元　洪鳥漂坊一元　和昌漂坊一元　金粟八君十二正二月三元（吳純甫君經募　徐炳春君三元　羅忠君六元　羅華君六元）均本年上半年　又包榮堂君經募

陳潤夫君捐助頭髮折洋念七元一角六分　包榮堂君經募　湯詒叔　（德順號五元　李韻茀君五元　高　無名氏十元　元順緒行來（姜　汪棟臣君五角　碑臣保險賬房二元　殷受田君二元　徐問秋君四元　林　羅坤祥君四元　孫藹人義大號元　謝

普益習藝所謹啓

寧紹快輪准陰曆四月初五日禮拜二晚開往長江等處

本帳房張春獻敬啓　A乙 195

受股聲明

啓者福茂肥皂公司合資經營今於民國四年陰曆四月朔為始因股東陳遠坡王祖福余桂笙三君名下股份十七股另有他就無意合股仍將招牌貨料生財賬欵等時值估價當日銀據兩交出推與福茂公司承受另召新股加改和記嗣後往來賬欵及發產等情概由福茂和記承認與前東無涉乙卯正月初五起三月底止其前公司未了之事仍由陳遠坡君自理與後東無涉所有福茂牌號各種商標議定推股人概不得仿造恐未週知特登申新兩報以告此佈　福茂和記肥皂廠謹啓　乙A 5202

貴重地皮召人承買

頃有貴重地皮連馬路七十餘畝坐落新閘路西新開大通路前臨馬路後臨蘇州河地內馬路規畫精詳交通利便合於各項大工廠及住宅房屋建築誠上海現時不可多得之地皮也內分四大段全買或分買均可合意者請到寧波路廣肇公所賬房間接洽可也　廣肇產業公司啓　A乙 203

推股聲明

鎮江聚昌裕油號上年由景記松記子記三股公開今於陰曆三月景記松記無意經營推拼於子記一人加記另做所有在前聚昌裕各記賬欵均已理結清楚以後盈虧概與景記松記無涉特此聲明　A甲 16

陳可揚鑒

本律師代表原告寶隆洋行于一九一五年起訴控追汝欠鉅欵一案稟由公廨諭准特登申新兩報告白七天限汝自五月十一日起于兩星期內親自投案以便質訊如限內不到當請公廨執行缺席判決幸毋自悞　哈華托律師白　CA4'1

鎮江大照電燈公司發息廣告

本公司經董事會議決甲寅年整股息并癸丑年零股息定於陰曆四月初十日起照發附送帳略屆時請各股東持摺至本公司支取特此佈告　大照電燈公司經理郭鴻詒謹啓　AZ1177

中華商業儲蓄銀行換給股單並發給餘利廣告

啓者本銀行自改組以來尚未換給股票經董事會議決股本改為每股銀元念員一期收足以符部章所有第三屆結賬由董事會議決分派六釐餘利茲定陰曆四月初一日起請各股東將股份收據至本銀行領取餘利併股款換給臨時收據以便填明股數由董事蓋印後將收據再換股單特此廣告　中華商業儲蓄銀行謹啓　A乙 2816

浙甯 陸基康子善孫壽鵬守 仍寓法界小東門外大街老醫局照常視診

浙甯 陸氏老醫局基康長子丕善遷寓聲明

本局向在法界小東門外大街歷有四十餘年今於陰曆四月初三日即陽曆五月十六號遷寓小東門口北首新開民國路第十五號門牌設局開診　號房謹白　A乙 2887

尋失碼頭船廣告

啓者陰曆四月初一晚甬興輪由甬開申隨帶碼頭船一隻因風大繩斷在洋山左近地方失去如有人確知所在地點向本公司通知因而尋得者願謝洋五十元拾得之人再行重謝特此布告　三北輪埠公司啟　TA8 6

甯波和豐紗廠開股東大會廣告

敬啓者本公司章程於正月二十二日經股東會議決修改公舉起草員八條業已依據公布公司條例參酌本公司原訂章程編成草案計六章二十八條茲定陰曆四月二十四日午後一時在甯波後市商會開股東大會除將草案刊印附議案內各條有所發明更動請填寫意見書隨附通告書并到會證券及預備囑託書按戶分寄自意見書限大會前寄交本公司以便大會時察閱外如議公於討論公決務望各股東持券到會共議進行是為至盼　A乙 2852

◎◎◎◎◎中國白話報

五月二十二日　陰四月初九日　出版　十日一冊逢二發行連郵費每冊大洋八分每月二角半年一元全年二元如寄郵票代價以一二三分者為限代派另章　空函不覆　▲▲總發行所○本社上海公共租界孟納拉路富康里亞東圖書館四馬路江西路口福華里　甲A1 04

蘇州 江蘇水上警察第二廳招工投標購釘船隻廣告

為招工投標事本廳現應購釘大板船九隻槍划二十四隻准於五月十六日在本廳內設立標箱至五月二十一日上午十點鐘開標除將工料格式及支領價欵限期另牌詳示廳門外合亟廣告遠近各造船廠知悉有願包釘此項船隻者務於設箱期內來廳看格估計投標幸勿自誤切切特告　A T2185

孫長才啟事

謹啓者鄙人中年尚乏嗣續乃以胞兄祖芳次子文彬為後易自要親後形骸愈放肝膽愈大揮霍毫無顧忌稍不遂意即肆咆哮近復呼朋引類游蕩於外鄙人恐為所累特行登報聲明凡關于繼子文彬在外借貸銀錢拼搭生意等情概與鄙人無涉謹此佈告以備週知　甲A1300

金星水火保險公司滬局廣告

本局承本公司總協理委任承保上海水火險事宜凡有南北市房屋棧店舖行號貨物傢俱衣服以及內河外洋輪帆船舶貨物皆可承保價錢公道賠欵迅速惠顧諸君請至本局總司理人盧信 易次乾 謹啓　A T829

金星水火保險有限公司十五號開業廣告

本公司集足資本英洋一百萬元承保各通商口岸水火保險事業總公司設在上海四川路及香港路A六號如蒙賜顧請至本公司各局辦事處面議為荷　總理盧信　協理易次乾　總董唐紹儀

請至香港路六號本局賬房接洽為望至本局所發保險大單均蓋有本局圖章及總司理二人中之一人簽字為憑此佈　電話四二六一號　A T825

遠東運動大會

中日菲律賓三國運動家擇於十五號至二十二號在虹口靶子花園舉行運動大會有跑跳泅泳足球網球婦女運動家腳踏車賽跑童子軍大操等節目為上海自古以來未有之奇觀券存無多從速購買券分二種長券十元入座券一元不折不扣　售券處　中國青年會　寰球中國學生會　申報館　中華書局　金星人壽公司　殖邊銀行　捷運公司　崑山花園四號

遠東運動會入園券每張小洋二角入場一次并無座位

漢冶萍公司股東公鑒

現定五月二十七日即舊曆四月十四日下午兩鐘在上海四川路一百念號青年會地方開股東大會務祈惠臨並請於會期五日前各持股票或息單赴本公司總事務所驗取入場券以憑屆期與會為盼　漢冶萍董事會啓

孟河 費繩甫老先生子 費子權先生由贛回滬照常開診

北京路慶順里號房告白　乙A 2907

四馬路 美大公司紀念會春雨連綿綢緞洋貨放盤再展期一月

花縐二角七分色杭實紗六角八分色綫縐五角八分二只杭紗一角七分色花官紗四角三分色漳絨褂件六元四角色花紡二角八分色杭芝紗三角九分新出文明絨呢尺三角八分色德國新花緞尺一元二角八分色格子洋紗七分八象皮雨衣件六元九角綢面通草帽頂一元六角尚有花色繁多一應克己削平價目以副貴客之雅意　電話三千三百三十三　陰歷三月廿二日起至四月廿二日止　色羣本尺六角九分色　A2109

振華紡織公司開股東常會

啓者本公司定於陽曆五月二十三號即舊曆四月初十日下午三句半鐘開股東常會報告上年帳略各事宜務乞屆時准臨天津路祥康里本批發所並請於三日前將股單至批發所取入場券為禱此布　1A甲1251

請速購唯一廉價之時事要書

留心時事諸君必須人置一編

合肥徐曦編輯 東三省紀略

全書三百頁　布面金字洋裝一冊　定價二元六角　現一律特價一元二角款　陽曆六月底止　山西 陝西 甘肅 新疆 四川 廣西 雲南 貴州 展限兩月　如于期內寄出郵戳有可據即照特價辦理

東三省為中國強弱之所繫數十年來因外交之失敗致戰役之迭起主權之喪失一切禍亂俱集於三省甚至東清南北滿之名大背名從主人之義是皆由吾國人素未研究三省內容所致也合肥徐君曦旅東多年又曾任三省督練處編輯之役爰就其實驗考之官書著為紀略一書亙數年乃卒業凡二十萬言分疆域山川海疆邊塞鐵路五門而於邊塞一門紀載尤詳其他如日俄鐵路侵略政策及其進行之大勢勘界失地之歷史租借之本末搜采尤為完備至如疆域之沿革海陸之形勢與夫廢興成敗之迹尤三致意焉今日痛心外患之國民不可不讀

完全華商 商務印書館發行　A丁 848

遺失蘇省鐵路股票 吳興昨戶第一千九百七十號計二十股息單一紙此單付過息洋兩期茲已向清算處掛失原單出面作廢特此登報聲明 吳延祚啓

江蘇省立第一工業學校招工建築 本校現欲添造實習工廠一所如有欲承包此項工程者希於本月二十三號以前來本校接洽取閱投標規程爲盼 南京復成橋本校啓

中華救國儲金團總事務所緊要廣告 謹啓者本團勸認之儲金無論本埠外埠業經定以中國銀行一處收存已經通告周知現因儲金者日見增多向中國銀行投儲者非常擁擠而各外埠之未設中國銀行地方及距離中國銀行較遠者屢次來函詢問請加入交通銀行一體收儲現在本團已與上海交通銀行商定自即日起收受儲金並函致各外埠交通銀行一律照辦其儲金保息辦法仍照中國銀行向章辦理恐未周知特此佈告務希注意

愛國同胞注意 敬啓者交涉雖和平解決實係委曲求全我同胞當辦此五月九日之恥作爲紀念永矢弗忘同德同心趕認儲金爲後來自強之計若謂外交已平便可苟安度日竊恐亡國之禍即在目前愛國同胞尙其急起直追羣策羣力共達五千萬之目的同人幸甚全國幸甚 中華救國儲金團總事務所謹啓

快！快！快！快去儲金救國

時評

交涉後之交涉 (冷)

中日交涉尙未調印而俄使已爲外蒙故而至外部德使已爲膠州故而至外部至外部何爲所謂交涉後交涉之起原也方中日交涉之危急也各國之輿論無不非日本而爲中國諒者然至交涉既決則昔之所謂非者至此而無不身蹈其轍是其故何也蓋蹈其轍而可以得權得利固無惜乎其非況乎繼此而起者更不僅俄德二國而已夫人世之間有二大力焉其一爲正理其二爲勢利也而正理之數每不敵勢利故輿論所謂是非者每多與事實相反焉

命令

五月十六日大總統策令 辛柱芳來玉林均給予五等文虎章 此令

又令 派張鎭芳爲福中總公司督辦 此令

又令 國史館呈請任命周大烈爲纂修應照准 此令

專電

●北京電 中日協約日政府初欲於十六日簽字現以協商細目斟酌字句不能猝就約二十日前後始能簽字

●北京電 通牒答覆後東京小石川區之東洋義塾每週增福建語授課四小時

●北京電 東蒙新開放地現已決定者張家口洮南二處此外尙有數地在協議中

●北京電 黨人仇亮來京住其同學梅霓仙家各報傳其有自首之說十六午前被捕並將仇之住室行李逐一搜查有無證據現尙未悉

●蕪湖電 蕪湖因常關新稅苛酷今日(十七)全埠閉市

特約路透電

●北京電 袁總統命參政梁士詒趙爾巽嚴復聯芳日至公府參與國事重要會議 昨日交通銀行開會總裁梁士詒謂民國三年該銀行淨餘利銀一百六十餘萬兩 廣東廣西將軍電稱中法所定剿捕邊界中國及越南之亂黨盜匪之條約今已收到龍州及鎭陽關戍軍均已增加以便實行所定計畫 法國當道亦於其境內照此辦理 (十七日)

●東京電 同志會島田已獲選爲衆議院議長 (十七日)

譯電

●北京電 中日條約因於譯文起有困難大約須延至二十四日或二十五日在北京簽定而在東京調印 (十五日)

●北京電 駐京俄使近數日內曾至外交部數次據日人消息俄國現圖請中國予以與日本所得南滿權利相同之外蒙權利 (十七日)

戰電

▲其一 (英人路透電)

●巴黎電 今日午後公報宣稱德軍在斯台斯特拉特境回攻三次最後一次乃在拂曉時甚爲劇烈均被擊退大受損失 我軍獲機關鎗六枝白砲一尊 昨夜拉巴塞北面之英軍獲德軍戰濠數道 洛萊特聖母院境仍在激戰中我軍以炸彈擲擊得有進步 敵軍希圖奪回勒維爾聖伐村數屋及村外之敵壕數道均未達志 今晚公報宣稱今日下午德軍在斯台斯特拉特境第四次進攻受挫而退 公報紀英軍在番斯土倍爾附近獲勝情形謂德軍大遭挫衂繼曰亞拉北面之戰事因法軍進攻以期鞏固新陣線之故兩軍以短兵接戰德軍更向後退 香巴業維爾須爾土爾白之德軍是期一夜在法軍第一道戰濠線後炸一地雷繼以兵八中隊前撲占一立足地 法軍以鎗刺炸彈回攻兩次奪回失地且殲德兵戰壕中覔獲死屍千餘具並生擒三百七十七人內有軍官十二員 (十六日)

●倫敦電 英軍大本營觀戰員續報伊泊爾戰情謂十日德軍擬以猛列炸藥轟退英軍破其濠塹砲擊之後復施煤氣步隊乘勢前進英軍拒之甚力少頃散列各處之森林中忽有隊伍不整之兵士一擁而出內有冒穿英兵制服者猛撲英軍英軍出其不意鎗砲齊施當者輒靡德兵臥地以避但多爲英軍榴霰砲彈所擊斃陣前遍地皆德兵死屍德軍奪得戰壕一部分旋即棄去蓋爲自己所發之煤氣所迫也去年十月德軍決死隊曾有此種衝擊今復行之同無效果德軍在伊泊爾柯米萊運河北面又用煤氣施放半小時之久白煙如雲異常稠密陣前之人揚手於面相距寸許猶不能見之青草變色沙袋爲黃英軍不得不棄其戰壕一道德軍不進攻反自退出其壕蓋其感受煤氣正與英軍同也末蘭之北德軍攻獲英軍一壕卒被驅退陸軍漸露疲乏之象其新軍來援者見德兵屍橫原野爲之心悸氣餒次日德軍砲擊聖宇里安但在末蘭大路方面縱兵進攻共衝擊三次第一次略勝旋被逐回 (十六日)

●倫敦電 今日宣布之英帥費蘭亘戰報謂第一軍在里歐波拉伏與番斯土倍爾之間擊破長約二哩敵軍陣線之大部分是役於夜半在里歐波拉伏南面開始英軍於該處奪獲沿八百碼陣線之戰濠線兩道且於拂曉時南面一哩外進攻獲戰濠一千二百碼後復以炸彈擲擊德軍戰濠南進六百碼即於該處過番斯土倍爾至康克大路深入德軍陣線約哩許戰事仍在進行利於英軍近四十八小時內伊泊爾境頗形沉寂 (十六日)

●倫敦電 今晨二時有齊泊林飛船一艘在萊姆斯格特(英倫東部)天空擲下炸彈四十枚傷三人尙有齊泊林飛船一艘飛抵杜佛口爲英軍驅逐出海 (十七日)

●巴黎電 羅馬電稱意皇不准首相薩蘭特拉辭職國民大喜過望懸旗誌慶 意大利之政治風潮德人以爲意必與奧開戰否則必有內訌德人已露仇意之態 (十六日)

●巴黎電 意皇不准首相薩蘭特拉氏辭職內閣各員均留任 (十六日)

●羅馬電 昨晚國民聚衆列隊揚聯軍國旗赴各部公署及首相府前歡呼以表贊成宣戰之意皇宮及外交部前氣象尤爲動人外交部窗口廊下皆爲人滿亦大聲歡呼以表歡迎羣衆之意 拉泊爾斯及桀洛亞亞地亦有此種行動 (十七日)

▲其二 (德人德文報專電)

●華盛頓電 奧國大使署宣布五月十二日奧軍大本營公報如下 俄國第三第八軍之敗北漸見劇烈俄兵及輜重車紛亂向桀洛斯洛·泊里齊米塞爾·基洛桑洛克至里斯哥一線敵軍勁旅現亦東逃奧軍縱隊由南面進攻者現取道巴里格洛及波拉洛渡過維斯洛加河下游轟擊里斯查·又狄洛·桑洛克·里斯哥均入奧軍之手奧軍在加里西亞西部及中央大勝後卡巴西安烏蘇克山隘東面之俄軍陣線亦受搖動德奧軍今於該處攻擊全陣線敵軍現於特加附近及哇拉伐·哇波爾兩山谷退走 維斯土拉河北面之奧軍現進至里達河之外加里西亞東面有俄軍勁旅渡過里斯特河向化洛登加方面進發奧軍已棄柴萊賁錫基戰事仍在進行 (十六日)

●柏林電 德國各報對於魯西台里亞號之沉失而使無辜之各國旅客慘遭非命者表示悼惜之意德意志日報等則謂喪失人命之責(一)應屬英政府因英政府希圖餓斃大國之平民迫令德國爲自衛起見宣布英國海面爲戰區也(二)應屬輪船主人因彼等聽令旅客乘載有軍火之武裝輪船且不顧德國之警告駛入戰區也(三)應屬英報因彼等譏笑德國大使之警告爲大言恫嚇致使旅客放膽啟程也 (十六日)

東方通信社電 (日本人組織)

●東京電 日本駐滿洲陸軍第十三師團之全部定於本月杪始至來月中旬止陸續回國 (十七日)

●北京電 聞中國政府聲稱非俟日兵撤退之後條約不能調印然則條約調印大約當在本月之杪 (十七日)

●北京電 德國駐京公使辛茲昨至外交部訪問陸總長質問日本交還膠州中國收受之後對於德國如何處置外間傳聞德使並言德國根據租借條約不得不求於中國其他地方取償等語 (十七日)

●東京電 漢口暴動迫害日本人問題尙易解決不至釀成大事至排斥日貨之風潮亦不足視爲重大之事云 (十七日)

●北京電 漢口暴動事件關係種種交涉決定不爲中日兩國間之問題大約即委該地兩國官吏協議解決 (十七日)

●東京電 在野黨人傳聞在野黨以中日交涉及他諸問題對於現內閣有將提出不信任案之說 (十七日)

●東京電 衆議院之正議長爲同志會之島田三郎氏副議長爲中正會之花井卓藏氏當選 (十七日)

●東京電 貴衆兩議院於今日(十七日)午前十時召集決定各部部則後即選舉正副議長被選正副兩議長立即入宮覲謁天皇奏報議會成立 (十七日)

●東京電 議會之開院式大約爲本月二十日 (十七日)

醫學博士譚以禮廣告

時間 門診上午九時至十二時 下午一時至三時半 出診下午三時半至八時

醫金 門診一元 號金一角 割症戒烟面議 出診六元 車資在內

診所 上午在美界海甯路一千五百十號洋房內 下午在英界四馬路華英大藥房內

電話 住宅二六六九 華英藥房二六七

寄售紗緞大減價

各色花杭官紗每尺二角九分 加重杭官紗每尺四角六分 熟香雲紗每尺七角八分 小花摹本緞每尺七角八分 藍甯綢袍套料每尺四角八分 國產花素電光紗每尺三角五分 各色杭素羅每尺五角六分 拷香雲紗每尺六角九分 各色時色小花湖縐每尺二角六分 時色小花杭線緞每尺五角六分 各色羅紋紡每尺三角五分 各色杭貢紗每尺四角九分 雜色紡綢每尺四角五分 各色紗袍套料每尺一角八分 國產綺霞緞每尺九角五分 其餘花色名目甚多一律削平價目以副各界惠臨之盛意

棋盤街久大衣莊謹啓

上海棋盤街久大衣莊

三馬路萃豐綢緞衣莊

本莊開設已歷四十餘載 各界歡迎 ……

巡按使署立案發行 戒烟新藥

留學日本徐錫驥先生所發明戒烟新藥 美國丁義華君全國禁烟會會長章述驤君浙江巡按使 …… 戒烟必讀 總發行新藥戒烟社

中國第一家浙江石硤鎭振興織襪廠

要用頭等線襪須認明眞雙山老牌

上海眼科醫院 在貴州路北芝罘路口洋房內 院主陳滋 專治眼病精取內障善開瞳神 假眼 ◎門診 每日上午 ……

四川泰復緣範記秘製化痰止咳半夏麴廣告

●東京電 東京實業組合決定赴華視察直隸省及北滿洲各地（十七日）

※要聞一※

◉英倫各報論述中日交涉之結束

五月十三日探聞政府接得倫敦特電報告云英京之各大報如泰晤士每日新聞孟曲斯特報關於日本最後通牒及中國承認事件各著論評雖遠在西歐之人對中日交涉之內情不免有隔膜之處然其言論頗可供我國人之研究特誌之如下

倫敦每日新聞載 日本要求加以重大修正較前易於承認其關於政治要求如顧問軍械警察等皆爲緩議此即爲外交上放棄之別名無疑而中國所讓者亦頗鉅公衆對於此次危急情形已過無用兵力之必要稍覺安逸有知識之日本人與西洋人對於此事之解決亦皆安心若一旦日本敢於開戰則於日本冒險過甚且與西方諸國權利亦大有抵觸日本現在取得之利益能永保其不失係疑難問題熟悉情形之人多信日本預備俟歐戰了後列强有暇東顧之時其現在所得之利益尚須更改所以現在多索實留將來支配之餘地政府人物之意見尚難窺察歐戰休止時尚早

倫敦孟曲斯特報論 此次中國之決計所以免暴行之相加洵爲可喜緣中國因此可免內外禍亂而日本亦不致因加暴於素未得罪於己並經立約保全之友邦因而失墜信用也更聞日本已將要求各節大爲修正其顯然有妨中國自主及與日本所訂條約抵觸之第五條允將從緩議此事尤爲可喜蓋日本於此即使受有具體的損失而信用賴以鞏固所者相衡猶未爲失策也若日本用兵力强迫中國承認原提條件勢將大起華人憤恨之心在日本亦必有後悔之一日且西方各友邦亦將因此而深爲寒心也第曲從現存條約即是爲中國及東亞和平之保障如現所承諾之條件因已頗爲重大內中允認日本在四省有特別地位之條件雖羅四省於囊括之中其特別利權一語頗易滋生誤會若日本雖然早經取得各項鉅大利益尚有不足之處實則日本於南滿洲亦衹有穩固地位不應再要求他種利益其關於蒙古之要求不過以與滿洲接壤之故即福建亦因與台灣對峙而然至於山東各節日本奧如承繼德國租地之所有權誠以今日提出各條件即除去取消各件不計外如歐洲各國不爲戰事所羈日本亦斷不敢提出也

倫敦泰晤士報論 遠東事件雙方退讓已將戰雲消散中國已於禮拜日承認一切並無延宕洵屬識見明達中日兩國均爲慶幸日本民氣囂張而當道者不爲搖動因此頗獲信仰而言之已經删去之條件與初開會議時日本政府對美政府所言者迥不相符如軍械警察顧問及土地所有權兵工廠等此等事日後必生枝節或將因之生出將來之危險此等事件縱使與英美日本向所協商之保中國主權及領土完全開放門戶之主義不相抵觸終覺應有一嚴密之解釋也至英大則以權利所關尤反對日本在中國造鐵道之舉該報並謂日本肯修改此項條件如於初會議時日本稍爲留意亦必能得此項利益可無最後通牒之必要山縣所以不滿意者未爲無因云云

◉戰局後之世界談

華德日報日本首相大隈伯發於其夙日之私生涯自居爲哲學家而於其政治家之生涯若以根本主義論則與其夙所宣布之學理適顯然矛盾也故今可謂其舊日之教育進步已漸漸趨入舉世和平熱中者之航路且以其公民之資格充當日本和平會會長焉但其一旦執政仍不妨對於德國宣戰也即對於中國亦建一政策雖使其祖國陷於戰爭漩渦嗚呼舉世之上言行不符實亦不足爲怪蓋大隈伯夙以求爲此種行爲若大隈伯者殆未之有焉然大隈伯政治家不得方求爲哲學家也日本凡有聲望之報紙亦多喜登名爲深嗜和平之人而實爲亟思作戰之政治家所著之論說邇來日本首相又有舉世和平論一篇據稱今日之大戰已當完結並指示日本於世界政治事物新納於軌道之際所當爲者知大隈伯氏所思戰局後之天下亦殊有情趣也

大隈伯自信今之戰局將於本年六七月間完結縱令稍遲亦不能過久蓋其相信交戰各國一切犧牲既盡必迅結和約也而日本之責任據大隈伯意曰苟復和平則交戰各國間之關係必大有變動此吾日人所宜注意者也嗣後列强之行爲將達其極點而一國之動作行爲則惟有其國民之援助是賴也爾今日本人民必須先事預備經濟生活中之戰事至於國家之責任如研究一切問題則不僅在戰事上且亦須顧及商業與經濟而更須倖得解決一切問題焉人類之歷史上將有一新紀元者以戰爭與破壞之時代將爲和平進化之時代所更替人類各項職業上必大有競爭之戰隨之也當此萬國競爭期內一切權勢必俾之勝者使之飛騰爲萬國領袖而其餘各國凡小有事故者則將失敗焉日本苟不阻撓此進步則日本當道於戰局解決後全賴各界受有教育之國民援助而不准有絲毫獨斷或黨派之影響否則國家將再難以救藥也戰局結決以後擔負國人加入和平競爭之任務而求與舉世各國之利害不相抵觸者則全在輿論之代表焉總之以此意而論日本國民之責任非常鉅大而已

觀上所論可見大隈伯以將來日本政治上之位置絕不抵觸列强爲主矣而所謂和平如果恢復則交戰各國間之關係必有變動此吾日人誠宜注意一語尤大有關係無疑焉然則今日東京當道當尚未及從事如法國方面所提議東亞四同盟者亦可想見蓋今日本於同盟問題正持退後主義以俟戰局之結果也但今已詳加研究將來兩腿間所可持之拐杖矣

◉英人對於戰局之樂觀

字林報四月十八日倫敦通訊云就時事言之他國已有加入戰局之趨勢意國政黨向以取邊境附近意人所住之土地歸入版圖爲主義夫卡巴西安大戰爭奧國終必失敗奧敗則必言和三協約國爲拒俄而戰非爲意國利益起見設令奧國乞和則意國將無開闢土地之機會意國有鑒於此遂有躍躍欲試乘時加入之狀奧國或願割棄加里西亞及波斯尼亞與赫斯戈維拉以作意國和平之代價然不願再犧牲他處土地若意國相迫太甚則與其盡喪其所有毋寧訴解決於武力奧國勢必力戰到底故意國之加入戰局恐不能有大影響於戰局如吾人所預料者也英法於着手轟擊達達納爾時以爲希臘必聯合英法出其陸軍相助當時已與希臘前首相維納齊洛氏接洽一切詎知希臘政界風雲倏起內閣易人英法部署已定之大局遂爲之推翻此事極有關係蓋近東戰事進行之利鈍悉繫於希臘之進退也英法既不獲希臘陸軍之助力乃不得不自行編制一師以攻土國但統籌全局另定方略運兵輸械在在需時致使聯軍攻土不能及早收功殊可惜也援助貴乎及時受者自必竭力以報雖希臘日後終必助戰然最重要之時機則已過去矣羅國刻方等候積雪之融化及卡巴西安戰事之結束但後必加入無可疑義此種小國吾人固不能望其冒險太甚也荷蘭地位則甚爲難加特維克號明明爲荷蘭政府之糧船詎德潛艇絕不查明其國籍遽行轟擊沉之於西與特燈塔之外荷人大爲憤恨刻雖戰禍未開然星星之火足以燎原荷政府今已準備其陸軍並在各處開掘砲壘矣瑞威丹麥瑞典三國因商業大受影響對於德國之友誼亦之一變而德國開罪美國之氣象尤爲顯著德國殆行瘈狗政策以激怒天下而促其亡歟英國軍界極抱樂觀有智慮之軍官咸料七八月間德國侵略之行動定必一敗塗地年內戰事或可停止蓋奧國今已力盡精疲爲最後之抵抗而德國將不能再經冬戰也德報已不言攻勢而專言守勢之計畫巴黎加萊華沙等名詞久不見於報章但言德國爲勢所迫驅入己所不欲之戰局則方出其最後之力以爭生存德人之忠勇殊可稱讚云德人此言蓋欲各中立國忘却德國之爲侵略家也詎知中立國對德之惡感方日見其甚乎

※雜評一※

●撤兵與調印（無名）

日前中國政府必欲日兵撤退後方得將條約調印余以爲中國政府之撤兵何如是之甚也苟信此言是此次中日之交涉與兵相終始而已因中國銷其撤兵始有解決懸案之交涉交涉不決則復增兵增兵之後交涉乃決既決之後又俟撤兵兵固左右中國之一物歟

向歸上海實業街王大吉藥號一家經售並無別家分售特此申明每兩大洋三角批發面議

德醫張近樞遷移至華英大藥房廣告

先生醫學精通治有實效遐邇馳譽今定陽曆五月一日即陰曆三月十八日自四川路遷移至四馬路老巡捕房東首設診於華英大藥房內道路交通病家稱便○診例門診一元號金一角○時間上午九時至十二時在北四川路崇德里北弄林家花園住宅內○下午一時半至四時在四馬路華英藥房○出診五元號金二角○時間下午四時後至晚十時前皆可應診如逾所定之時診資加倍○電話住宅四二三六號藥房二六七號又四一九一號 李霞瑜 章顯達 同啓

上海新大孟淵旅社減價廣告

本社爲新法改良第一家發明意出心裁自行建築特別洋房佈置新奇內容器具各房裝置電鈴風扇水汀冷熱龍頭洋磁面盆及浴缸浴室等色色精良無不週備自開幕以來久蒙各界諸君惠顧咸皆許可茲於五月一號起仍照原定房價自五角六角起一律減爲收足九折以昭公道藉副來賓之雅意恐未週知特此佈告

飽吐血永遠斷根

久遠馳名京都天寶齋秘製吐血咳嗽化痰神效藥膏○靈驗非凡謂予不信一試便知另有孫製半夏糊專治久年咳嗽老痰立服立愈每盒洋五角

吐血一症皆由身體虛弱或咳嗽而傷肺而其病原尤在憂鬱思慮過度日久不愈致成癆瘵性命攸關本齋利濟爲懷得祖傳良方不惜工本秘製此膏專治一切吐血之症以及痰傷咳嗽無論男女老少雖十年二十年老症服之立刻見功屢試屢驗重者二大盒斷根輕者一大盒包愈永不復發妙在滋陰潤肺止哮化痰眞治吐血之天下第一良藥也若有虛言神明共鑒每大盒四元小盒二元先試二元亦可●假冒甚多購者認明●遠埠函購原班同件信力自給●分銷上海二馬路西鼎新里內●另有立止哮喘氣急靈丸每盒洋一元咳嗽順氣化痰丸立止每瓶洋五角另有小兒救命丹名曰萬應保赤散專治小兒百病服下馬上見功每瓶洋一元如不靈驗包退還洋以昭信實 3043

美泰西藥行大擴張

本行創設以來荷蒙各界惠顧委辦藥物日接不暇故特展放地點擴充範圍以求藥料美備裝配迅速批零售愈顧並進則以後各界惠顧諸君移玉本行或來函訂購無論藥丸藥片原料細藥照相器具化學用品皆可指日應用至於價格克己貨物精良更能滿諸君之意爲此佈告遠近 公鑒 3097

善治耳聾

彭壽堂藥房眞正第一家始得異法即愈耳聾丸●立服立愈●假冒甚多●購者宜愼●順氣化痰止咳丸每大瓶一元二角半

凡患耳聾皆因腎水下虧相火上炎或鬱火傷肝以致耳目昏視聽不靈皆因陰虧陽潛而其病原尤在氣虧血脈不能流通呼吸不能靈動氣逆則虛火向上故有耳鳴耳脹耳聾耳病言語不聞等症本堂起首創製異傳秘方加工精製是丸專治一切耳內之症無論男女老少兩耳重聽雖二三十年老症服之立見奇效轉聾爲聰補異陰生津液攝納浮陽除退虛熱重者三大盒斷根輕者一大盒全愈妙在神清氣爽身强體健永無復發之患異乃天下治耳聾之第一奇藥也慮言欺人罪我惟天每盒四元中盒二元小盒一元雙料加倍功效更速如兩耳損受傷常流膿水另探珠黃吹耳散即愈每瓶洋五角雙料一元舖設上海拋球場南首河南路七號洋房彭壽堂交易近多冒名仿售幸勿受恐外埠托辦必須由郵局另函通知爲禱 代買各種古董請先賜閱爲盼 2238

新到 眞馬寶治痴如神

馬寶爲專治痴癲獨一無二聖藥神效之速仙丹無異溯自本號創售以來世患痴癲得此而痊者實屬數不勝計因此名馳四海無口不碑此固昭昭在人耳目老少咸知不過利之所在人必垂涎不見本號生意一盛百倍因此蜂起此年以來市上魚目混珠所在不免購者不可不察爲假茲將所治各症開列於後○一目治各種文武痴癲不論年久新起重者只須一錢六七分輕者六分足敷以及各種肝胃氣痛一切痰症服之立應誠至寶焉勿輕視之仁壽里弄內第四十三號門牌新昌人參號發兌如遠方

治痊其餘羊豬雞瘋等症待發病時只須吞服三四分無不立奏奇功他如中風中寒中暑 開設上海六馬路西首格致書院對面萬森醬園隔壁弄內進弄一直望南見第三圈門 交民局寄洋來購必須另由郵片關照爲妥信力自給每分價洋二元二錢九折 311

轉聾爲聰

僕身在中年氣體充實耳聰目明全無衰象自去秋偶病傷寒醫治無法延轉拖至三月始痊而元氣大爲損傷兩耳聾閉幾息全無家人竭聲呼叫俟得領悟一二開方煎服百無一效報上所登治聾丸藥共有數家依次購服亦無影響竊慮若不去此病根則終年以往之歲月徒有形表終爲廢人常悶悶不樂後見上海河南路七號彭壽堂耳聾丸一仿單云雖十年念年老聾尚可復聰遂堅心購服求以試其異法即愈之功用何如因先買雙料一中盒依法吞服藥盡而竅開洞然直達一無阻礙則對面交談不比曩時之附耳不聞也惟須先爲注意凝神靜聽斯萬無一失若無端相涉不及預防雖詞甚艱…

四明 陳日升 愈後謹啓 2062

令權主百益愈瘋藥

專治五勞七傷諸虛百損筋骨疼痛諸般瘋濕一切花柳毒症是服此藥無不藥到病除 經驗主治各症列下

諸瘋癱瘓口眼歪斜手足拘攣半身不遂肩背酸痛麻木不仁流走疼痛下疳白濁便毒底爛不能行動 時患脚腫紅癍血…

痲瘋楊梅瘋瘡濕毒…

總發行所上海法界吉祥街吉如里泰和記藥房 寄售處上海棋盤街交通路美泰西藥行及外埠各藥房 1469

治聾良藥

彭壽堂主人惠鑒僕由部曹辭職旋里養痾痴聾度日十有餘年所有門內門外密切交涉義不容諉者率皆放聲呼叫助以手勢始得通曉大意至於細密商酌十分模糊所問致非所對由是藥絕世事杜門謝客專求醫藥冀復原聽詎料藥石無靈機關終塞內治外治方法俱窮十年來耐盡心機亦既安之若素無他望矣去年組織地方自治所向承里人看重猶將僕名投選得三十五票以多數合格例應入選經僕以聾疾固辭議遂寢聞日前投票者躍門請見交談三四語便取桌上紙筆書云上海河南路七號彭壽堂異法即愈耳聾丸雖久年老聾亦能治愈我家表姑丈薛蘊堂先生患聾十九年服該堂雙料耳聾丸五大盒霍然全愈所費雖不貲然至今六十九歲耳聰目明不減盛年絮語隔壁入耳皆清毫無重聽狀態老年得此境地豈金錢可買耶君盍速購服之僕展閱之下却憶薛公本與我同病…盒照單按服三盒已完尚無動靜惟精神較前健旺料必是服…醒而未起傾覺房外灑掃聲桌椅佈置聲小孩運步聲向所隔絕不聞…之開竟有突然而開者此理殊不可解家人曰彭壽堂耳聾丸非…所製是丸誠有異法名副其實矣喜述原因聊申謝忱山東省城…上海河南路七號彭壽堂 錄 2469

華俄道勝銀行廣告

本行于西曆一千八百九十五年奉俄廷諭旨設立收足基本金盧布四千五百萬元歷年公積盧布二千一百萬元中國政府撥充資本金庫平足銀三百五十萬兩歷年公積庫平足銀一百七十三萬三千兩總行設在俄京聖彼得堡分設英京倫敦法京巴黎遠東之孟買加爾吉打香港橫濱北京上海天津漢口烟台牛莊青島大連長春哈爾濱海拉爾黑河海參崴暨在俄屬西比利亞及蒙古尚有八十五處凡各國繁盛之區均有妥實代理之家本埠分行辦理銀行一切交易長存暫存銀洋欵項利息到行面議收買本埠期票滙兌各國通商大埠往來滙款如匯至俄國各埠者尤爲便利本行備有特別保險櫃出租欲知租賃章程請至敝行取閱可也 685

禮拜二拍賣 生財木器

兆件洋行

始創自同治九年 即英一千八百七十年

准於午後三點在虹口百老匯路三十號拍賣 …

(每禮拜二不限價 拍賣公平足頭貨)

啓者本行每禮拜二上午九點 … 准於拍賣 …

上海英商瑞和洋行啓

(瑞和洋行禮拜三拍賣)

華記布市順發 洋紗利盛 稍漬恒昌 地亞土 細布 色素 興利

禮拜三拍賣 木器

寶和洋行

准於初六日上午十點鐘在本行拍賣 …

收買股票

各種股票 … 招商局 … 廣東 … 漢冶萍 … 交易 … 公啓

禮拜三拍賣

淨漬貨

魯意師摩洋行

始創自同治十三年 即英一千八百七十四年

准於初六日下午二點在本行拍賣 …

禮拜三拍賣

准九點三十分

本行於初六日拍賣 … 魯意師摩洋行告白

禮拜四拍賣

魯意師摩洋行

始創自同治十三年 即英一千八百七十四年

准於初七日上午十點鐘在本行拍賣 … 魯意師摩洋行啓

元芳洋行

(每禮拜四)

不限價拍賣足頭

本行於各貨 … 元芳洋行啓

禮拜四拍賣

蒙登旅館

寶和洋行

准於初七日下午二點鐘 … 寶和洋行啓

禮拜四拍賣

稍漬玻璃

兆件洋行

始創自同治九年 即英一千八百七十年

… 兆件洋行啓

各省親友公鑒

敬啓者 … 蒙 … 毛維登 …

棧單作廢

啓者小號 … 棧單 … 作廢 …

出股聲明

啓者本公司 … 股份 … 陸佩霖白

遺失提單聲明

茲因大連輪船 … 永興洋行告白

洋房門面召租

英界 … 洋房 … 門面 … 召租 …

(尋人)

萬三洋 … 寫信報館 …

(遺失收據)

蘇州 … 陸 … 收據 …

收買各種股票

大利公司

本公司 … 股票 …

揚王嶠崧州

男女走失 … 圓光 …

癬瘡水 疥瘡散 白濁丸 白帶丸

上海盆湯弄即山西路 …

千書鐘治字渾同治水

…

德商

固本肥皂廠聲明慎傳

確係德商自製

固本自製

REG'D TRADE-MARK

並非日本之貨

啓者本廠開設德國已歷百有餘年分設上海亦有十餘載精製各種香皂條皂塊皂均有綠樹牌爲記運銷全球早蒙中外士商所歡迎乃近忽有人慎稱本廠肥皂謂係日本貨想爲固本與日本兩字相差一字且固字與日字形式相區無幾致有慎傳日本貨之謠竊恐購者不察以慎傳慎與本廠名譽營業兩有攸關爲特登報聲明并將樹牌圖樣登標於上務請 賜顧諸君詳細研究以免慎傳是荷

江西路中B字八號固本洋行謹啓

禮拜四拍賣

准於西曆五月二十七日禮拜四上午十時在虹口巡捕房拍賣無人認領之物件如欲拍者屆時赴該捕房面拍可也此啓

奉揚華星垣先生

先生醫學精良素所欽仰前任永安街福新康應診今本號遷移於英界後馬路瑞里源恒公布棧仍挽留先生照常應診每日下午一時至二時半止出診每日午前掛號特此敬告病家衙鑒焉

敬者小莊分申以來向無書柬圖章存申亦無票據及保信等在外如有私相授受情事本莊概不負責特此聲明

美和綢莊聲明

盈豐紙號推受聲明

[illegible]

中國股票公司

本公司代客買賣收買粵漢路四川漢股票 蘇浙路股票 通商銀行 … 上海五馬路正豐街

本公司事務所安裕泰茶號

裕泰茶棧內

可交易

寄下價洋即交 …

高德洋行

上海英大馬路三十六號便是

創製托力克化學鏡片

…

戌德利鐘錶

本行開設大馬路 …

京都天寶齋

嫩面玉容散

此散專治男女面上黑斑 …

瘋疥瘡藥

… 每盒二角 …

尋畫

僕前日於上海 …

誠濟慈善協會謹啓

敝會開辦以來歷有多年 …

歡謝國貨維持會代表

中華民國三年仲冬承上海國貨維持會正會長伍秩庸副會長王文典二先生自備資斧親帶各種國貨前往小呂宋比賽貿易所有銷去貨款早已如數收到未銷之貨亦已如數收回均無錯誤仰見熱心公益辦事認真福國利民無任感佩除已開會歡謝外特再登報聲謝

出品人五十三家公啓

法馬偉卿先生自奉天無京棒來

五洲大藥房執事先生鑒敬啓者僕半生潦倒一事無成幼年雖讀詩書自恨聰明有限仰賴父母之庭訓實鮮師友之甄陶迨後稍通算數藉貲餬口得充旅務之差此中辛苦勞碌不堪言狀晝則行纏夜則秉燭數年來神倦力疲漸有失血之症每至冬年病乃發現咳嗽氣虛勞如癆症僕未四十知天命身行登山未及百步而心怦怦汗蒸蒸雖服杞苓參茸等物竟難奏效去秋遍覓良醫幸有友人載楚軒君談及奉天中和茶莊櫃東方公遠年房購得自來血兩瓶服用自來血將及一載不但身體康健且於客歲五月間更舉一子實由自來血之功僕聞此良藥去冬防備在先由省中大德生之天旅行登山毫無嗣大服之用自來血將一星期果見效驗咳嗽漸瘥胃口亦開氣力增壯又託友人購四大瓶藥未服完咳嗽全愈精神爽健雖朔風冰雪務將此草函錄於保證書之中是爲至感專此敬頌台祺 馬偉卿謹啓

鏡面散

有移山拔鼎之勢

世襲雲騎尉浙江方鈞

即山西路集益里對門有藍龍商標上海只此一家

新開大觀樓南號擇於月之初八日開張

本樓開設在新開河北門面特聘京館名廚精製各色大菜蘇幫大菜隨意小酌價廉物美無不克己新造房屋特別寬暢修飾精良惠顧紳商學界格外歡迎此佈 本樓謹啓

陸璇卿遺失收據聲明廣告

真是兒科聖藥

代領兆年賠款感謝聲明

敬謝兆年賠款迅捷

遺失浙路股票聲明

今因遺失蕭菊記優先股優字第一千四百十六十七兩號股票二紙計各洋五百元已向清算處掛失特此登報聲明 蕭菊記謹啓

中華良藥

射翦牌

神丹

大中華民國女醫士山青方劑

自由 開拓 優勝

救急 保安 人人必備

主治 頭痛● 胃痛● 胸痛● 腹痛● 喉痛● 中寒● 中暑● 中酒● 中風● 中毒● 咳嗽● 痰多● 氣急● 氣悶● 胃呆● 傷食● 嘔吐● 惡心● 泄瀉● 下痢● 昏眩● 暈車● 暈船● 食積● 霍亂● 失音● 口臭● 口熱● 虛弱● 血虧

大中華民國上海英大馬路泥城橋西 華商亞東製藥會社敬啓

藥價

一號袋	每袋銀圓五分
二號袋	每袋銀圓一角
三號袋	每袋銀圓半圓
四號袋	每袋銀圓一圓

藥量

一號袋	每袋三十粒
二號袋	每袋六十四粒
三號袋	每袋三百八十粒
四號袋	每袋九百粒

射翦牌神丹命名解釋 原名中日丹 又名中日神丹

本社前製之中日丹因現改名日射翦牌神丹故已停售此種神丹藥樣袋表未滿三月蒙各埠藥房商號以及華僑商界來函預向本社訂約批購者絡繹不絕無如改換名目一切手續甚繁一時不能將貨寄奉深爲抱歉茲定於陽曆五月廿五號准可出品恐勞盼望特此預聞

華商亞東製藥會社又啓

射翦牌神丹絕大之効力

…

申報第二張

中華民國四年
西曆一千九百十五年
五月十八號 星期二
舊曆乙卯
四月初五日
共四張

橘泉一杯沉疴乃療

直隸電政鐵路總管葉昌歧君因病失調服之遂自來血得治愈頭暈之疾

五洲大藥房主人惠鑒世之禪益於民生者五穀而外則有藥石故古者醫不三世不服其藥誠以藥則猶是製非其宜今之稱靈丹妙藥者率多以荒謬之說售其射利之技求一應手奏效寔未覩也鄙人於去秋病後因事煩勞致失調養乃得頭暈之疾試購 貴大藥房所製自來血服之橘泉一杯沉疴乃瘳所謂强人身體益人智慧洵非虛譽豈惟坤家至寶實爲籠中良品不可須臾離也謹修數語聊作露布以表謝忱此頌 道祺并希 賜刊 葉昌歧謹啟

此函由濟南分號轉

上海五洲大藥房照原函錄登

丁840

特告公衆

三炮台香烟係由英國倫敦與勃力司土耳之英美烟公司精製發售

三炮台香煙

寰球第一

愈肝胃氣痛 將軍丹

此丹並治九種胃氣痛服則立愈○如吃過別藥不愈者請來一試方知實濟○不效還洋○以昭信實

肝氣之症婦女最多或因怒氣傷肝或因氣積不舒致傷肝木從此觸怒即發甚至氣逆不下肝堅如鐵食不下咽坐不安席者不早治且他年正氣一衰其發更甚每有因此殞命者古方有左金丸治法試之毫無效驗今本藥房不惜苦心訪得御方名曰將軍丹無論男女如患肝胃氣痛之症服之神功立見若係二三年新患之症二瓶即可全愈如其一二十年痼疾至多一料永遠斷根包不復發曾經試驗萬人皆尅日見功從無復萌之人如此奇驗未敢秘藏特登報布告俾患斯疾者得解脫呻吟床蓐之苦則幸甚矣○每瓶定洋一元每料六盒洋五元又秘製百試百驗養津玉液膏專治咳嗽痰喘功能補肺養津效驗非常每盒洋一元每料大盒洋四元遠埠信購原班回件○原處翻造房屋仍遷上海三馬路大舞臺對面鍊雲大藥房謹啓 2227

敬謝名醫徐天池先生

鄙人向在日本經營年久始於去歲返國昔不講衛生致有胃膈痰飲之疾食則即嘔湯水難於下咽發時寒熱交作徹夜不寐歷請滬上諸醫服藥罔效病勢頗重自覺不起幸蒙知友李君介紹徐天池先生醫治服藥數劑應手霍然飲食如常更有小女年未週歲猝然發熱神昏顛倒面起紅班莫名其症邀幼科診治皆云天痘或云痧症服藥後病勢奄奄一息復請徐君診治當決風痧病勢雖兇尚可挽救定方試服一劑而愈先生之術堪稱國手特登報鳴謝以告同胞之患病者知所問津焉現寓英界中旺弄北顧家弄中一百十七號門診九點起午後四時止餘時出診 四川路怡大洋行周子卿謹啓 甲1513

治白濁當日見功

僕貪慾忍精致患五淋白濁之症已數月於茲矣小便淋滴苦不勝言求醫服藥毫無寸效日夜沉吟床褥不啻九幽地獄幸承敝友指示上海河南路七號彭壽堂立止五淋白濁丸異常靈效比衆不同即購一瓶試之果然服丸之後頃刻痛止濁退行動如常不數日其患全愈面轉光潤早知有此妙品何必雜藥亂投枉受數月痛苦耶合亟登報俾衆咸知 江陰許菊人拜謝

上海四明銀行廣告

本銀行總行開設上海寧波路分行先設寧波江北岸溫州府城內兩處重整營業章程

兼營 商業櫃 存銀活期三釐計息定期三個月四釐六個月五釐一年六釐存洋活期二釐計息定期六個月四釐一年五釐

各業商號往來逐日收解無不克己

儲蓄櫃 存洋活期三釐計息定期六個月五釐一年六釐二年七釐其餘匯兌各款格外公道 賜顧者請至本行面議可也 丁609

福命片 喉症之聖藥廣告

天時不正燥氣流行風火內熾喉症必發其危險或由個人而殃及全家或以同里而蔓延闔邑爲禍之烈實可寒心本藥房備有藥片藥水兩種具奪命之神丹同生之秘寶歷年以此活人已不知幾千萬矣爲此再行廣告凡有患喉痧喉風及白喉爛喉纏喉鎖喉等惡症者速將此藥水頻頻漱喉並將此藥片含在喉間弗遽嚥下待隔一小時再含一片自能重者轉輕危者轉安誠急救法也若欲預防則每日含藥片數次亦可保無傳染之虞事關博濟幸無忽諸 注意衛生者尤宜及早購備 爲要廉價如下 福命藥片每盒大洋二角 漱喉藥水每瓶大洋三角

上海中英大藥房廣告 乙

南通狼山敕建廣教寺浴佛節護國水陸大道場

竊本山寺肇自唐宋靈著明濟世奉泗洲大聖凡大江南北所有兵荒災劫盡施法力福國裕民是以殄賊建報功之碑禳水呈觀音之相稔宗褒德頒四字以揚庥廟崇功賜三藏之大乘現以民國肇興弭災消劫 大總統特頒匾額(靈炳江淮)以答神貺經地方長官賚文祇領敬謹懸掛由信官通海鎮守使管寄青南通縣知事盧子衡信紳張退公張嗇公劉一山于香谷諸大善士起將於佛浴節日(即陰曆四月初八日)修建法界聖凡冥陽水陸普度大齋勝會道場一壇先於初六日啓經至十二日圓滿敬祈十方緇素善信男女人等屆時宏修勝業廣結善緣聲明懿蔭祛六根六入之魔各捨善財證三因三緣之果庶此心香無任頂禮

主修沙門戒得暨領普信人等拜啓 乙2744

廣告 照相玻璃乾片零躉批發

敬啓者英國依爾福而獨廠製造一種阿來以恩司照相乾片此片行銷歐美各國名馳遐邇因念此片中華全境未悉內容故特專運來滬上海歸敝店獨家專售現貨業已到申倘蒙惠顧其價無不格外克己所請移玉至敝店看樣購試方知予言之不謬也

上海棋盤街北騰寫堂支店啓

一天好一天

一塊淡一塊快活戒烟糖老虎牙粉廠主人張晉卿戒後而發明一載有餘是吃此糖試戒脫離累籍者本埠數千人戒後毫無疾病反覺身體力健可稱其效如神真是王道第一目今各省查禁租界在即凡烟抽籤界有志同胞請宜早戒除免受後累購吃此糖利便靈快立保安舒服照本發售非圖利益起見以揚國貨老虎牙粉暢消所厚望也塊塊淡糖隨途購吃新癮老癮烟鎗拋脫烟癮一錢食糖五塊元亨利貞共分四種半月一換二月斷癮每包五塊小洋一角每盒六十售大洋一元上海四馬路晉戴春林香粉老號總發行所 2239

國貨 傘牌肥皂

上海經理 本埠南市大碼頭恒興號 法大馬路永興里口元茂福號 吳松路勤昌號 閘北大通路周一大號 垃圾橋鉅源昌號

啓者本公司傘牌肥皂係在英國著名皂廠製造其質之堅香味之美去穢之易均非他皂所能及倘蒙 賜顧請至本公司所發行之上海二馬路十二號或至各埠分行經理處以及各洋雜貨店購辦試用便知價廉物美此佈

上海二馬路十二號英商卜內門有限公司謹啓 乙2737

惠羅公司廣告

南京路十三號

本公司頃收到春夏季士女應用物品一大批貨質極爲精美而價格極爲公道本公司已將各貨陳列於南京路及四川路之玻璃窗內貴客如見有合意之物請入內購之並順覽英國新到各貨今將應時之品數種開列於下

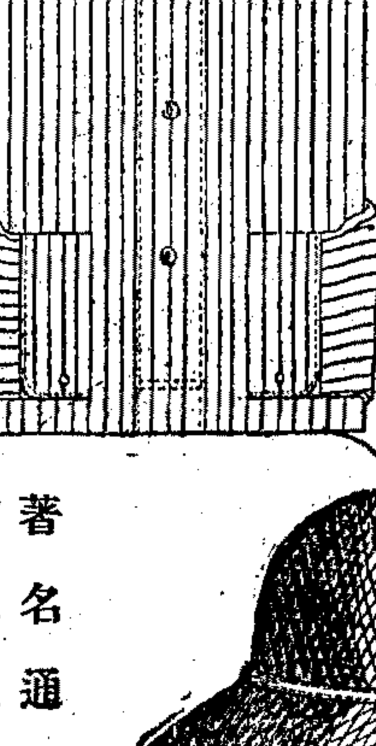

夏季襯衫材料堅固白地色條殊爲美觀 每件價洋兩元

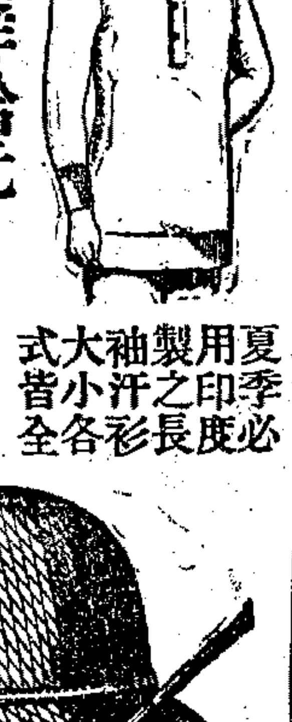

每打價洋拾元

夏季必用印度製之長袖大小汗衫各式皆全

著名通草帽以佳質之通草蒙以茶褐色之綿布襯以革圈 每頂價洋三元

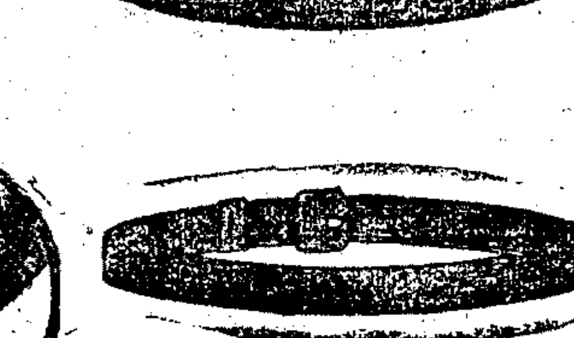

新式草帽其質甚佳繞以絲邊大小聽便 每頂價洋一元七角五分

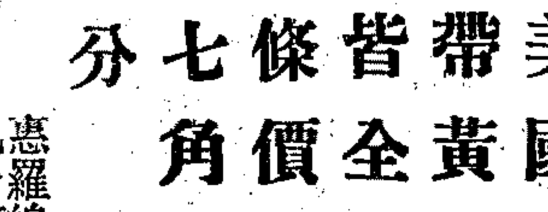

美國革帶皆黃黑全每條價洋七角五分

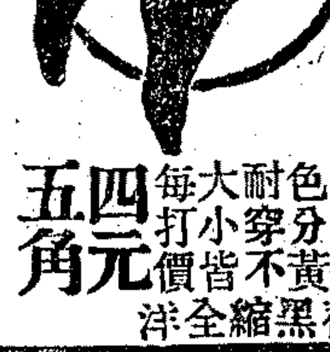

惠羅耐穿色分黃黑絲襪大小皆全每打價洋四元五角

廣東 黃門醫所 咳丸

廣東省城下九甫 唐拾義老醫生世業中醫並業西醫專門畢業購備各國儀器專門醫治各種咳症所醫必效遐邇知名自應世以來治愈証書不可勝數其最著名之久咳丸乃以中藥之精液煉蜜製成會服試者無不認爲治咳聖藥故外洋內地遠近爭購是以名譽日高消流日廣敝號專爲普救同胞起見特逕到此丸一大幫以便諸君就近採買謹將其功用列左〇一治戒烟之咳一治色傷之咳一治喉癆之咳一治胃疳之咳一治愛虛過度之咳一治老人虛弱之咳一治四時感冒之咳一治胃弱飽滯之咳一切多咳少咳纏綿咳單聲咳黃痰咳白痰咳多血咳少血咳翻熱盜汗心跳氣喘肺癆肺癆五癆七傷等咳雖最日久不愈之咳症無不百試百驗 每樽大洋一元每打大洋十元 代理人上海拋球場二馬路口永順成廣洋貨雲紗拷綢莊披露

中華股票公司

本公司買賣各種鐵路股票及有期證券交通興業通商各銀行招商甯紹仁濟和漢冶萍大生紗廠通海墾牧等股票公債票均可交易請至二馬路大新街口新旅社內與本公司接洽可也 乙2537

戒烟八一丸

頭號每包五十文每洋三十包 二號每包三十文每洋五十包 純字補丸正字補丸均每兩五百文每洋三兩朔望一律九折 內容服法詳載仿單批發折扣從廉外埠函購設法寄達本堂 丸藥唯一正道穩妥靈驗立誓不用嗎啡等毒品近日賺服者交口稱許戒絕甚多毫無流弊 賜顧諸君祈認明地址爲要上海二馬路西首雲南路安康里北弄楊純正堂總發行所 正豐街清閣號經售處同啓 乙2827

遺失圖章廣告

舊曆三月三十日失去福利號三字圖章一顆故特登報聲明作廢以後用福利字號四字圖章爲憑 洋行街福利啓 由1310

要聞二

◉交涉結束之抽象談

▲正約簽字之時期 最後修正案提出與答覆均已終了嗣後即爲條約簽字問題聞日前兩外交代表關於正約之文字修正已商議妥協並於九號午後一時於迎賓館由陸總長於草約上簽字完訖其正式之中日條約將於本月十五六號簽字而交涉於彼時遂完全結束然另一說則謂日本最後之通牒雖經我國答覆承認然必俟雙方簽字則此次交涉方告終了但簽字時期剋尙難以預定以日本公使接到我國最後答覆書後即報告該國政府聞日政府對於此次交涉案尙須由外務省爲字句之修正詳細推敲亦頗費時間俟日本公使接到此項修正書後方可定簽字之時期大約雙方簽字又須遲在下星期內云

▲交涉發表之形式 此次中日交涉現將告終惟簽字後之發表形式頗不一致其以條約發表者爲滿洲問題東部蒙古問題漢冶萍問題其以宣言發表者爲沿岸不割讓問題至福建問題山東問題則載於附屬文書青島交還問題及第一項各條則僅記於外交會議錄及交換書文此外如各處之開放商埠則俟他日逐項協議

▲留東學生之諭歸 中日事起留日學生最爲激昂曾舉代表萬鈞等來京陳述意見聞總統以其情辭婉切亦頗嘉許曾飭國務卿諭該代表等有此次該代表回國具見愛國熱忱中日交涉已飭外交部凡關係國體主權萬不損失該生等勿庸惶恐至所請歸國辦學已飭教育部妥籌飭遵云云今交涉結果聞政府又飭人傳諭令其東就學矣

◉外交部中日交涉之宣言書

外交部昨已將中國對於日本要求委曲協商和平解決之苦衷通告各國其全文如下

中華民國四年即一九一五年五月七日下午三時中國政府准駐京日本公使面遞日本政府最後通牒一件附交解釋七欵該通牒末稱帝國政府玆再重行勸告對於此項勸告期望中國政府至五月九日午後六時爲止爲滿足之答復如到期不受到滿足之答覆帝國政府將執認爲必要之手段合併聲明等語中國政府披覽之後有不能不將中日交涉及日本所用嚴重手段之事實明晰宣言蓋中國政府素以敦進中日兩國睦誼爲宗旨此時正值地方多事尤以保全東亞和平爲要義乃日本國駐京公使突於本年一月十八日遵奉政府訓令以非通常之手續向中華民國大總統提出重要條件二十一條（見附件一）分列五號當原要求二十一條提出之時其第五號本不如前四號之有前文且日本並未表示第五號與前四號之性質有何區別中國政府爲看重日本國政府之請故所提條件雖無因由且於中國無交換之權利仍立允將可以商議者開議中國對於會議之舉一秉以友誼之精神且決意開誠布公以商議各種問題在正式開議之先所有中國列席人數每星期會議數次及討論方法等事彼此意見不同但中國政府爲謀會議進行之迅速起見悉照日本公使之意願辦理即每次會議記錄由中國政府提議由雙方簽字以昭慎重並可備將來參考之用而日本公使不允中國政府亦即取消其原議嗣在會議進行之中日本公使曾兩次停議其意明欲要挾中國對於當時所議之事件遵從該公使之意見即當日本公使墜馬受傷會議業有延擱之勢而中國政府之代表因欲會議不致間斷後提議於日使休養之室會議卒爲日使所承諾其後至三月二十二日日本政府派大軍隊前往南滿洲及山東託言換防（當時原有駐屯軍尚未期滿）當經中國在會議時間遇向日使詢問原有防軍何時撤回而日使答言必待交涉有圓滿結束方能撤退此項軍事行動使人心不安且有決裂之虞中國又竭力維持仍圖會議進行此又足證中國政府力謀會議進行迅速之誠意且日本公使曾於三月十一日向中國政府傳達日本政府感激中國政府與日本推誠布公商議之意是中國政府確有此種誠意之事實日本政府亦承認也溯自二月二日開議至四月十七日前後會議共二十四次其間中國政府始終竭力冀得和平解決凡可以讓步者悉已允讓綜計在二十四欵要求之中中國已表示同意者凡十五欵其中有大體承認者亦有照原文允訂者並有六欵早經雙方簽字

一就中國承認條欵而論 在二月二日第一次會議時中國承認山東問題第一欵如德國允許將一切權利讓與日本中國政府即行允許中國政府當初主張此欵要求關於歐戰告終後之結議所以須待至歐戰議和之時由有關係各造討論嗣以勸告日使無效乃承認其大體並提出附加條件此種附加條件之一其文如下

日本國政府聲明中國政府承認前項利益時日本應將膠澳交還中國並承認日後日德兩政府上項協商之時中國政府有權加入會議

夫中國之提出聲明交還膠州澳一層並非要求不過重述一九一四年八月十五日日本所致德國最後通牒之言（八月十五日日本曾將該通牒正式送交中國政府閱看）及首相大隈伯之屢次申明而已中國因日本願以膠澳歸還中國足見日本欲維持遠東和平及增進中日交誼所以未定交還條件之應有與否而附加條件內亦未提及至中國之提議參與日德會議係因日德將來會議其目的物爲山東而山東係中國之一省所以與中國爲最有關係也附加條件中之一欵係請日本將用兵膠澳所生各項損失之賠償由日本政府槪允擔任中國之必須提出此欵者係因中國爲日德戰爭之中立國然戰爭之地爲中國國土之一部分所以如不列入此項條欵則中國所處之地位易滋誤會且恐將來擔負中立國不應擔負之責任其他要求尚有對待要求一欵即在膠澳內之稅關電報郵政等各事在膠澳交還中國以前應暫照向來辦法辦理其因用兵添設之軍用鐵路電線等即行撤廢膠澳舊有租界以外留係日本軍隊先行撤回膠澳交還中國時所有租界內留兵一律撤回誠以山東爲中國之一省中國當然急盼恢復戰前之狀態雖中國亦深信日本必按照其正式之宣言將膠澳實行交還第因中國始終中立則將此事列入記錄亦屬必要之舉於二月二十二日第三次會議中國允許山東問題第二條不將山東省何部分島嶼以及沿海一帶割讓與外國於二月二十九日第五次會議中國允許如中國需用外欵建造煙台或龍口接連濟南鐵路之時倘德國願拋棄借欵權利則儘先由日本借欵於三月三日第六次會議中國允許將山東省內緊要城鎮開爲商埠其章程由中國政府承認雖此條欵日本要求權利遠勝德國向有者且非因日德戰事所發生與維持東亞和平一層亦無關係然中國爲發展中外商務亦允其請於三月九日第八次會議中國允許延長大連旅順及南滿安奉兩鐵路租借期均至九十九年中國政府對於租借地創深痛巨決不願再有展期繼續租借之事中國政府此次允許日本政府展限之請足見中國政府竭力謀副日本之意願同日中國大體允許漢冶萍公司如願與日本資本家合辦中國政府不加反對中國代表向日本公使聲明按照中華民國臨時約法國民有保護之權並有營業之自由權中國政府自不能干預人民之營業除業經中國政府所允許外餘無解決方法關於第四號一條連其前文中國政府以爲侵害中國主權而中國勉允在主權範圍以內自己宣言不將沿海一帶割讓以爲表示獨立保全領土之意對於南滿鐵路日本原提條件本無贖回期限（一千一二年之後三十六年）之一欵此節頗堪注意最後日本政府託辭該欵所載不甚明瞭請中國將該欵註銷中國雖明知此事僅於日本有益而仍允從如此中國拋棄二十三年以後中國應享贖回之權利關於安奉鐵路由雙方簽定之原欵載明於九十九年期滿將該鐵路歸還中國毋須給價然在下次會議將歸還不給價一層取消當經中國允諾又足見中國政府多方竭力謀副日本之意願於三月十六日第十一次會議中國允許日本在南滿洲建造鐵路日本有借欵優先權於三月二十三日第十三次會議中國允許改訂吉長鐵路借欵合同又中國將南滿稅課抵借外債及南滿洲聘用顧問時日本均有優先權又在南滿指定區城內日本有開鑛權查關於南滿開鑛條欵原文竟欲代日人謀開鑛專權之意自與機會均等主義相悖中國政府以爲有碍列强條約上權利未便承認旋因日本政府允將該條加以修正減輕其專權性質中國即允從關於吉長鐵路合同之改訂中國允許從原合同根本上修改以向來中國與各外國資本家所訂之鐵路借欵合同爲標準並由中國聲明如將來中國政府以較現在鐵路借欵合同事項爲有利益之條件給與其他承受鐵路權利人允將該項利益推及本路該路資本原爲中日各半此次聲明即將中國原有之股本讓與日人並將該路完全管理權歸諸日本於四月十日第二十一次會議中國政府對於福建一欵允諾日後按照日本之意願另行聲明至於滿洲問題第二第三兩欵關於日本人置有蓋造商工業及農業應用之地並有在南滿內地居住權之事中國政府大體允許但關於管轄並保護享受此項權利之日本人中國政府欲加以修正條欵關於此項修正之商議另行詳述

一就中國政府不能允諾條欵而論 在原提二十一欵要求之中有六欵爲中國所不能承認者上文業已述及查中國所以不能承認之理由係因各該欵與中國主權其他列强之條約上權利以及機會均等主義均相牴觸例如原提要求第三號所列漢冶萍問題之第二欵係極有碍各國工商業機會均等主義要求中日合辦中國之警政明係干涉中國內政侵損中國主權所以中國政府不能商議嗣經日使解釋謂此僅指南滿之警政而言並云如中國聘用日人爲南滿警政顧問則日政府必能滿意中國政府遂勉强承認關於取得學校醫院寺院用地與布教權之二欵中國政府以爲必致令兩國國民友好感情之增進大有障碍兩國宗教相同自無日本派人來華傳播之必要中日教徒必有爭競之舉難免有爭執齟齬之勢泰西敎士素不與華人雜居而日本僧人則不然中國政府欲按照治外法權對於日本人民盡其保護之責必致因其形體服制及起居習慣與華人相同之故而無從辨認且中國人民恒感無恥之徒勾結日僧利用特別情形以爲不法之事揚子江鐵路權利之要求與一九零八年三月六日所訂滬杭甬鐵路合同一九一四年三月三十一日所訂寗湘鐵路合同及一九一四年八月二十四日以南昌至潮州鐵路優先權讓與英商之成約均相牴觸乃日本公使雖知中英成約而仍屢迫中國承諾此項要求中國政府以爲旣有成約在先自無從商議也至要求聘請有力之日本人爲政治財政軍事顧問及敎習一節查中國政府聘用顧問之政策當與日本政府所業已採用之政策相同即擇用資格最合之人而不問其國籍是也中國之聘用日本顧問以博士有賀長雄爲最早後又聘用平井博士爲交通顧問中山龍次君爲電政顧問足見中國政府深願利用著名日人以資臂助惟日本要求須在最重要之行政三部分聘有力之日本顧問並要求合辦警察及約購定數軍械與合辦軍械廠各問題此則中國政府以爲均係侵及中國之主權無從考慮是之故中國政府於開議之初即聲明不能商議嗣因尊重日公使之意願中國政府代表允將所以不能商議之理由剴切說明

一就上列問題中尙在爭執之事宜而論

日本要求日人有在南滿租地或購置地畝及居住游歷貿易製造權一節且聲明欲使日本人在該處得有優越地位不但軼出彼此條約所訂範圍之外且在該處得以自由行動將限制中國主權之行使並大害中國之行政權也日本人在該處既可得土地所有權將來勢之所極該處土地到處皆可爲日本人所有是實侵害我國領土之完全也且內地雜居於治外法權不能相容故欲內地雜居之實行必須取消治外法權先進之國俱有先例日本政府此次絕對要求雜居欲使治外法權推行及於中國內地並使日本人民可以壟斷南滿洲之利益此與各國機會均等主義顯然不符故對於此項要求中國政府本無與商之餘地惟篤念兩國邦交所以雖有上述之種種困難仍於無可設法之中力求解決之法明知與條約不符仍於條約範圍以內勉副日本之希望故第一次修正案提出在南滿洲添開商埠且設立中日合辦農墾公司蓋日本人所願至之地必爲該處主要之處如將主要之處盡行開作商埠則日本人得以到處居住貿易商租地畝合辦農墾已可得雜居之實利而於中國條約上之困難各國均等主義均尙有辯議之餘地日本政府不允照此辦法中國又提出第二次修正案將添開商埠之案收回另擬辦法與日本人以條約外雜居之利益惟聲明商埠以外之日本人須服從中國警章完納各項賦稅與中國人一律並聲明日本人之民刑訴訟須歸中國官裁判日本領事祗能到堂聽審此蓋仿照延吉廳開島）韓民在中國內地雜居區域內辦法並非此次新創之例日本政府不允乃爲第三次之修正案將訴訟問題分別民事刑事仿照土耳其對於外國人現行之成例復行提出日本政府仍不允至是而爲第四次之修正案即將日本政府初次提出原案之第二條第三條關於南滿洲雜居問題除土地所有權改爲土地租借權耕作土地加以另訂章程數字外完全照原案同意惟附加一條聲明中國政府委曲求全之辦法此條之意即依據三月六日日本公使聲明於第二條第三條原案附加條文擬一調和辦法俾與主權條約制度不相牴觸之意但日本政府始終不允在東部內蒙古不但與日本並無何等條約之關係且其地人民未習與外國人通商外人前往游歷尙覺保護難周所以中國政府以爲將該處開放而令外人得居住營業非中外人之幸福且中國當初之未便允諾與南滿相提並論其原因亦在此但欲謀副日本政府之意仍允在該處開闢商埠若干此係會議至四月十七日爲止之情形也凡中國政府可以讓步者無不推誠相讓以期日本政府對於中國萬難退讓之各點稍予通融俾得各項問題和平圓滿解決乃日本政府停議十日後四月二十六日重提修正案

一就日本之新議案而論 綜計二十四欵（見附件二）請中國政府速表同意並聲明此係日本政府最後之讓步同時聲明如中國政府將二十四欵完全承認則日本政府擬將膠州灣一帶之地適當機會附加條件交還中國政府日本政府雖改變原提南滿與東蒙之優越地位爲商務特別關係並第五號內之條欵性質以要求作爲外交總長之聲明然關於東部內蒙追加要求四欵中國政府對於日本新議案重加考量以勉副日本之意願從速解決故於五月一日答覆時予以新讓步（見附件三）在此答復之中國政府重將關於交還膠州之提議列入該提議曾由中國政府於二月二日第一次會議時提出經徇日本公使之請暫擱所以絕非新提議此次答復內中國將日本提出東部內蒙四欵擬允許三欵東部內蒙既爲中國地理上之新名稱向無明定界線頗覺爲難惟照日本公使在前次於議時聲明日本政府願於東部內蒙中國行政權所及之區域爲範圍雖該公使未願指定東部內蒙實在界線之所在而中國政府以其所稱各節並參致前此日本公使提交之東部內蒙古應開商埠所列之區域即可認定日本政府所謂之東部內蒙古係指歸南滿及熱河道所轄之內蒙古一部分而言中國政府並未加以何種限制對於日本人民務農中國政府曾提有另訂章程一欵在此次答復時遷行取消對於地產爭執之案無論日人與日人或日人與華人訴訟中國政府允許日本領事有權派員旁聽中國政府又因日本政府之請將警察法令章程改爲違警章程如此縮小中國官府管理日本人民之權限對於漢冶萍問題中國政府承認日本政府之新議案查該議案內有中國政府聲明該公司不歸國有又不充公又不准使該公司借用日本國以外之外國資本關於福建問題中國政府允許依據日本政府所擬意義寬大之條文向日本政府聲明中國政府並無允准無論何國在福建省沿岸建設造船廠軍用蓄煤所海軍根據地及其他一切軍務上設施並無擬借外資自行建設或施設上開各事中國旣允上列讓步中日兩國意見幾乎一致且同時又備說明書解釋中國萬難復行退讓之苦衷並希望日本政府對於中國政府五月一日之答復迅表同意以期中日交涉和平結束日本政府以爲中國政府之答復不能滿意旋將四月二十六日日使所許交還青島之議取消又云如中國政府不將二十四欵完全承認日本政府祇得執行嚴重手段中國政府得此消息始終仍持妥協精神並欲免除兩國邦交之間斷忍苦應付又向日本政府聲稱中國願將日本政府所重視而中國政府素認爲無討論餘地之條欵復加考量即於五月六日晚日本公使告知中國政府最後通牒已到北京中國政府爲保持和平起見仍設法以副日本之希望雖中國如此請願日本政府仍未之允如此中國政府挽救之法已盡雖在會議時間中國人民發現愛國思想而政府始終將能予允許之事竭力退讓蓋中國政府區區擁護之精神僅僅保全自國主權之完全各國在華條約上之權利及機會均等之主義而已但無效果深爲惋惜於五月七日下午三時日本公使竟將最後通牒遞送前來（見附件四）日本政府最後通牒內遲饑中國茲中國政府希望上列交涉經過情形可以作爲一種明切和平完全之答復至當時中國政府答復日本最後通牒用何種方法曾以保存國民多數旅華外人不致遭無辜之殃並保護各友邦利權不致傷失爲念爲此中國不得不勉從最後通牒所開各節（覆文見附件五）如列强對於保持中國獨立及領土完全暨保存現狀與列强在中國工商業機會相等主義所訂之各條約因此次中國承認日本要求而受事實上修改之影響者中政府聲明非中國所致也總之此次交涉相持至三月有餘之久正式不正式會議至數十次之多中國政府期期以爭者實祗限於有礙中國主權之獨立領土之完全以及與條約及各國機會均等主義相衝突之條欵故於四月十七日以前凡可以勉强同意者無不遂予承認迨乎四月二十六日日本重行提出修正案又力加考量酌予同意其爲第一次提出之對待條件加在第一號而未議結者則仍蓄提出以待商議意謂日本政府必能諒察中國政府之苦心維持不幸日本政府仍不惜取最後手段以相脅迫此則中國政府所深爲可惜者也

◉游美實業團之行蹤

本報旅行記者抱一

游美實業團過日本各埠情形已通信奉白 四月十七日離橫濱西行所乘爲太平洋公司滿洲號設備周至每日發行無線電新聞報告中日交涉及歐戰消息風恬浪靜之太平洋變成一片驚心動魄轉恨此文明利器爲吾人憂患之媒已

▲舟中茶話會 四月二十三日下午三時實業團爲代表西美商會邀請本團赴美之大來君及其夫人開茶話會並請船主狄克生君及久在中國之基督教牧師各地青年會幹事報館記者等男女西賓三十餘人到會團長張弼士君副團長聶雲臺君偕各團員傾誠招待彼此介紹握手相見分三行團坐欵以中國茶酒及餅餌主賓雜操英語華語彼此交談有頃鬚髮如雪之大來君起致祝詞並言此酒係團長所營酒廠自製之物廠在烟臺而家在廣東足見其實業影響被於全國舉杯爲實業團祝張君以華語答謝由余日章君譯述大旨以今日承大來君及其夫人及卓有聲望之諸友好寵臨此會不勝感謝此次赴美必能增益許多聞見將來回國不但有益於中國且必能使中美兩國實業界發生極親密之關系云云

▲權迎第一聲 二十六日舟抵美屬檀香山先是檀島美商會華商會各以無線電致意懽迎旣抵埠紛紛到船相迓由美商會以摩托車導至公園欵以盛饌總理華爾登君主席陪宴者華島輪船公司總理商會協理麥克來君前任商會總理星報館總經理華林吞君輪船及墾牧公司總書記華德好司君汽車公司總理潘克生君太平洋商報主筆麥善孫君商會書記卜禮良君及駐檀領事伍君璜等中美紳商數十人主席及團長各致頌詞謝詞繼聶雲臺君演說美人譬猶良農既播嘉種於本國又推而及於中華即退還庚子賠欵以興教育使吾國人永永不忘是也美商大來君復以極懇切之詞色演說中日交涉深望美國乘此時機設法扶助中國使交涉早日了結不至受虧過甚云云合座爲之動容

翌日華商復開會懽迎並依檀島風俗每人送一鮮花或綵紙製成之長線圍於頸次珍重言別吾於檀島種種情形不禁起無窮之感喟當於下次通信爲專篇以紀之

◉參政院近提三案之原委

▲鞏固國防案之用意 前日（十二）參政院忽行開會各參政踴躍異常所議三案一爲梁士詒所提鞏固國防建議案一爲馬良等所提制定懲治國賊專條建議案一爲秦望瀾所提組織教育會議統籌全國教育建議案聞者均一律祝其由痛憤外侮所激而生不知梁氏所提之鞏固國防案注重沿海要塞却另含他種作用在內非若統籌教育及懲治國賊之純粹出於一種義憤也查此次日本要求條件其第四號中要求中國政府不得將沿海港口灣岸島嶼租讓與第三國嗣經我當局再三磋議卒允由中國自行宣布又將不得租讓於第三國一語中之第三國字樣改爲外國然此際憑空宣布顯出他人要求亦見有礙主權參政院中有見及此者又值此創鉅痛深之後人人應用綢繆國防鞏固海疆之感想遂借一建議以授政府發動之機於表面上亦保全主權不少故前日會議府此案在日程中本列第二臨時由黎院長提議變更日程首先付議由梁士詒楊度略略討論即時議決呈送政府在與日使簽約以前必有一種命令發表（已見十三日申令）而其餘關乎教育及國賊之兩建議案則皆從容付諸審查矣

▲審查兩要案之近聞 前日參政院提議之制定懲治國賊專條建議案係馬良楊度梁士詒臨時提出也爲孫文等謀借外力傾覆祖國而發胡鈞謂其與刑律內亂外患罪及自首特赦令恐有重複及抵觸之嫌當由黎院長指定那彥圖宋小濂蔡鍔蔣尊簋鄧鎔王世澄劉若曾等七人審查昨已由那委員長發出通告定於十五日下午二時在該院第二審查室開審查會奚秦望瀾提出之組織教育會議案其用意雖亦激於外侮侵尋欲於教育上圖根本之自強惟其議案內容似欲以斟酌國情爲由修改現行學制以人才不振之故推本於國學陵夷又深歎國家歲糜鉅欵而人民未沾實益統觀全篇大意其思想是新的抑是舊的其主張是積極的抑是消極的殊難明瞭參政中王印川江瀚發言都以變更學制足滋全國人民之疑慮而與教育前途以打擊表示不贊成之意結果定付審查或者在審查會須另行起草也

◉交涉解決後之武漢

▲商民因憤激罷夜市 漢口日本商民於交涉解決後極爲興高采烈欣幸逾恒我國人所有素與日人有交誼者受此激刺亦不敢接近近聞日人方面傳言有不日舉行提燈會以慶祝交涉成功時局和平之說但於何日舉行則尙未定惟記者向一日人探詢則云俱樂部中人雖有此提議然總領事瀨川淺之助居留民團長倉知氏和文日報主任岡幸西氏等皆以此舉有傷中國人感情妨礙商務多不贊成則是舍實現與否尙不敢決乃十三日下午漢市忽聞傳今夜日本僑民及戎軍全體舉行提燈會如慶祝攻克青島故事裝扮侮辱吾國執政諸公

鎮銀半夏治愈痼疾
[illegible]

咳嗽藥 貴能根除
[illegible]
中南滿洲鐵道會社
[illegible]

之種種醜態由日本租界出發逛入華街遍游各地云云（日租界在漢口江岸英法俄德各國租界之最下游）此信一傳至街市衆均信以爲眞咸極憤懣正苦無法阻止突有一種無名之傳單發現囑令商民今夜一體閉門息燈任其游行以表哀痛各商民閱之大表同情均備上門停止夜市一俟提燈會到卽一律息燈時已傍晚此風聲始傳到警察廳該廳長周亞芬以果有此事必激起暴動殊非兩國之福當卽會同鎭守使杜鴻賓各派軍警出隊巡查彈壓並派偵探調查各地有無開會集議聚衆等情一面偕杜鎭守使丁問槎交涉員趕乘汽車飛往日領署拜謁日領瀨川君詢問有無其事日領絕對不認杜鎭守使周廳長等以旣無其事顯係有人故意煽惑希圖暴動除飭軍警終夜戒嚴以備非常外並出示宣布往謁日領情形囑各商民等勿信浮言自相猜疑立卽照常營業倘再有無知妄散傳單定卽拿案懲辦云云時商務總會亦因各商店紛紛閉門恐停交涉全鎭震動詢之交涉員謂日人實無此舉特發布通告傳知各商店仍卽照常交易以免誤會生事故各店之閉門者僅一小時卽開

▲商會決開儲金大會　漢口商會對於救國儲金如聚棧局始則以公債爲重不問此事繼則虛懸一事務所標幟毫無辦事之人旋又自願合併於華商總會之事務所卒因本帮及上江各帮之反對又重在會內附設事務所但僅有其名毫無成績茲又由熱心提倡儲金之人致函詰問該會總理及三數帮董不得已乃謂事務所已於九日正式成立公舉前任總理李紫雲爲正幹事其他職員同時舉定謹訂期於五月十七日假劉園開闔鎭大會以策進行現已遍布傳單公啟通知各界來挨九日商會開會係爲中日交涉已結事請各帮通傳同業安心是日雖提及儲金惟聞有某董云交涉旣了需金何爲且緩緩看罷後遂無發言者今該會因各界詰問乃云是日正式成立忽云舉定幹事以下各員不知係何人公舉據聞李紫雲之正幹事係本帮會董等推舉至十三號始得李承認至事務所經費問題十四號方議定由各帮之爭移設商會者擔任故遲遲至今始訂期開會第漢口各團各帮所設儲金會所現計已有數處而商會旣已極力進行則漢口商民均能以大局爲重必不稍存意見顯分畛域將來結算當必成一巨額云

◉吉林之救國儲金　（化陵）

吉林有志者前擬發起救國儲金分會以應上海乃有恐當道之不許可遂而遲遲未敢進行後經上海總事務所函附章程請吉林巡按使力爲提倡該使以儲金美德與同僚談話大表歡迎遂而一般紳士亦相率呼應於本月七日邀集各界人士在商務總會開中華救國儲金分事務所會到會者四十餘人公推商會協理苗經魁爲臨時主席下午三時開會其次序如下（一）主席報告開會宗旨（二）討論分事務所章程（三）選舉正副幹事（四）指定辦事主任員暨雇員（五）研究辦事細則（六）報告成立事務所首由苗君報告開會宗旨略謂儲金救國爲國民之天職自應急起提倡況上海總事務所成立已久儲金甚衆足見人心不死吾吉此次組織分事務所以提倡儲金務求湊足全國五千萬元之額爲目的云云次由發起人討論分事務所章程由瞿紹伊起草當場又由發起人選舉正副幹事商會經理馮蘭秀被選爲正幹事中國銀行營業科長鄧秀璜工會總理王佐才城紳吉士敏劉家蔭四君爲副幹事通俗報總編輯姚錫慶爲主任辦事員其餘文牘收發等員均由正副幹事指定又由商會坐辦何其章提議辦事細則應函致總事務所索取以資考證衆贊成又由苗君提議分事務所應需開辦等費如何籌措衆發起人議決由發起人隨意捐助當場認捐者甚多又由瞿君草擬電報稿報告分事務所成立於上海總事務所主席旋宣告訂於八日午後三時仍在商會開會遂閉會

※地方通信※

蘇州

▲選舉調查爲難　立法院選舉事閒吳縣孫知事擬將吳縣所屬劃爲十區選舉董事十人爲調查員昨特邀集各董事在署會議令各董推定商議良久未決聞皆有不願就職之意故擬俟下星期再行提議

▲染坊開市　近聞蘇垣染坊罷工已誌本報現悉各染坊已照常開市所議加價一律照辦聞係商務總會派員調停故有此結果也所有顧源泰染坊主在罷工時私自染貨被同行毆傷現下傷痕略見痊愈在縣起訴擬得雙方和解仍照舊開工

▲又斬決盜犯二名　日前行刧洞庭西山盜犯張水生曹懋義在城內九勝巷拿獲後由警廳移送軍政執法處審實判決斬首業經殷處長申詳軍民兩使核准遂於昨日（十六號）下午派禁衛步兵第四團軍隊將張曹兩犯綁至閶門外大馬路行刑

松江

▲泗涇各界之儲金熱　救國儲金事泗涇鎭除縣立第四高等小學第一小學私立養正小學經訓女學四校計共集一百七十元外又聯合紳商學界於本月十六日開救國儲金同志會經熱心諸君相繼演說並定分投勸儲外當場認定有二百餘元之數其中有小學生及茶肆堂倌薙髮匠咸願投金亦可謂踴躍矣

鎭江

▲齊墜鎭罷市續志　鎭郡西南鄕齊墜鎭罷市一節已紀前報茲聞因鎭江稅務所長陸君於該鎭創設捐卡征收貨稅苛捐及於肩負挑販且有二分估本需征一分之事鄕民買賣各戶因之憂慮不前咸繞道別處該鎭生意益形疲敗各商會經公舉代表李某到城稟陳情形並述該鎭上年全鎭被盜搶刧又迭遭荒年鄕民挖觀音粉度活生計日蹙今復創設捐卡苛征商民不堪其苦請從緩辦俟來歲收成稍豐再行核辦稅務所長未經批准於是該鎭商店二百數十家居戶六百餘家以陸所長不示體恤相率罷市閒僅有米店及吃食店未閉而已該鎭區長恐釀事端已飛報城內警務長核辦矣

▲警察人員大更動　丹徒警察各區經章知事大加更調昨已委定代理三區區長孫道關改爲實差四區區長吳小亭辭職以程濟禹接充吳小亭另委水陸總巡兼緝捕稽查員差五區區長徐鼎臣撤差以七區區長高學元調充遺之七區區長缺另委程紹徽接充十區區長魏向榮撤差遺缺以劉文毅接充江口稽查委王道張壁城充任車站稽查委紀樸臣裘增德充任警察教練所員亦已委定柳平章充任

杭州

▲嘉善破獲代運軍火女人　本月十四日滬杭早快車由滬開至嘉善時有乘車女人陳氏等三人（年約三十餘歲江北口音）密携美國式連蓬手鎗三支子彈六十餘粒由車下站意圖潛入城內因其形色倉皇致被女探員察覺遂卽報告警察立時拿獲解由嘉善縣公署審訊均各供認爲黨人代運軍火不諱且稱述黨內情形至爲詳盡聞該縣知事已將訊明情形具電報告省憲察核矣

▲永康徵兵局書記自戕　永康徵兵分局書記黃復因外交失敗日前氣憤自戕吳局員查悉後卽將該書記送入穀祥醫院醫治現由院長蔣元甫親自調治漸次就痊聞蘭谿團區司令官童必輝聞知此事以該書記忠勇可嘉業已詳請軍署請爲給發賞獎費用以示體恤

安慶

▲馬隊調京編練　前年安徽獨立時鮑旅長貴卿由北京帶兵來皖督隊剿辦後遂鎭守蕪湖迄將兩載旅長一職已由陸軍部另委人接替至上年鮑君由京帶來之馬隊聞奉電調京編練已於日昨首途北上矣

▲連日天降冰雹　五月十二日三句鐘時大雨傾盆中雜冰雹小者如豆大者如蛋今日（卽十五號）十二句鐘紅日當空忽然陰雲四合雷電交作又有冰雹發現較前略稀値此二麥將實菜子將割之時連次發見冰雹將來收成恐不無影響云

武昌

▲造幣廠改購滇銅　近來各官署感於時局日艱亦知提倡國貨而造幣廠之向購東洋紫銅鑄造銅元者今亦擬改辦滇銅查雲南出銅最豐惟地居邊界運輸不便金融又極困難故該省並未自鑄銅元現財政部以滇省缺乏銅元鄂廠缺乏銅料特籌鄂滇兩利辦法以滇銅接濟鄂廠所有應給銅價卽由鄂廠代鑄運滇濟用惟滇銅粗雜他質尙須化鍊故鄂廠須設煉爐提鍊始能合用刻已於廠中附設滇銅運輸處由滇派員經理

▲農部特派員來鄂　總統顧問哈漢章來鄂原因已紀昨函茲悉農商總長周子廙氏亦因日本交涉新解決深恐屬於該部之農工商礦及他界人有所懷疑特派僉事張明倫來鄂詳爲解釋又一說則謂張僉事乃因調查漢陽鐵廠萍鄉煤礦大冶鐵礦各案業以備與日人議約而來未知孰是

※雜評二※

●外交部之宣言書　（默）

外交部通告各國之宣言書所謂一字一血淚也此一字一血淚之文字各國接閱後將生何種之感情乎其能深體維持和平之誠意而諒我委曲求全之苦心乎抑以我政府易與而思尤而效之乎吾知光明磊落之大國向來以仗義執言聞者必無有不諒苦心而以我爲易與者也然而世界之國果能盡光明磊落者耶俄人繼日本而起之風說果盡出於無因耶我國人誌之此後之責任重矣勿謂撼天動地之淚滴已息而可息肩片時也

※商務※

●國內匯兌　五月十七日中國銀行報告

北京即期		每京公砝百兩合申規元一百零五兩六錢八分七厘半
天津	仝	每行化百兩合申規元一百零六兩
營口	仝	每營爐銀百兩合申規元八十五兩五錢六分二厘半
漢口	仝	每洋例百兩合申規元一百零三兩一錢二分半
南昌	仝	每南昌英洋一元合申規元七錢四分八釐一毫二五
福州	仝	每台棒百兩合申規元九十七兩八錢一分二厘半
廣東雙毫子	仝	每毫子十角合申規元六錢七分三厘一毫二五
廣東本行券	仝	每本行券一元合申規元七錢五分二厘半
英洋行市		七錢三分零六毫二五
龍洋行市		七錢三分零三毫七五
新幣行市		七錢三分

●國外匯兌　五月十七日

上海匯至倫敦（以上海規銀一兩計算）	
銀行電匯	二先令三辦士八一二五
銀行即期	二先令三辦士八七五
銀行四月期	二先令四辦士零六二五
銀行買進四個月期匯票	二先令四辦士七五
帶根電匯四月定貨	二先令四辦士八七五
又六個月期匯票	二先令五辦士零六二五
上海匯至法國（以上海規銀百兩計算）	
銀行電匯	二百九十四佛郎
銀行即期	三百零八佛郎
上海匯至紐約（以上海規銀百兩計算）	
銀行電匯	美金五十五元六二五
銀行買進四個月期匯票	美金五十八元五
上海匯至香港（以香港百元合上海規銀）	
銀行電匯	七十九兩五
上海匯至印度（以上海規銀百兩計算）	
銀行電匯	一百七十三個維比七五
上海匯至日本（以日洋百元合上海規銀）	
銀行電匯	八十八兩三七五

●金市　五月十五日收盤金價

現貨標金	四百二十四兩
沙金合赤	四百三十二兩
足赤條金	四百三十一兩

●銀市　五月十七日銀行市價

英洋	開盤	七錢三分〇六二五
	收盤	七錢二分九厘六二五
銀拆	開盤	借
	收盤	借
轉帳		借
掛牌		無市
標金	開盤	四百二十四兩
	收盤	四百二十四兩

●錢市　五月十七日收盤行情

龍洋	七錢二分九厘五
英洋	七錢二分九厘六二五
國幣	七錢二分九厘一二五
小洋	六錢五分二釐
銀拆	借
銅元	一百九十千零八百文
市錢	一百五十千文
衣牌	一千三百九十文
洋找	七錢二分九釐
錢找	一千二百文

●蘇規元

蘇規元	九百五十三兩
洋釐	六錢九分八厘六二五
銀拆	一錢五分
英升	五錢
龍毛	六錢二分五厘
八[illegible]	一百二十五文
小洋貼水	每角十五文

●杭規元

杭規元	一千三百六十六元五角
洋厘	六錢四分二厘
甬滙去	二十七元五角五分
紹滙去	二十三元

●甬規元

甬規元	一百三十九元六角
洋拆	二角
轉賬	無

●股票證券　昨日交通公司報告

儲格志	買	四十兩零五錢
英稔亞	又	六兩六錢
老公茂	又	八十八兩
司賈得	賣	一百三十二兩半
電車	又	九十七兩
三年六厘內國公債	（購入）	七十六元

又證券交易所報告

招商局船產股	購入	一百三十四兩
交通銀行（連息庫平）	（購入）	四十九兩
通商銀行	（購入）	三十九兩七錢五分
漢冶萍	（入購）	二十二元五角

●糧食　昨日滬南市價

北幫機新粳	八元三角次七元六角
南幫機新粳	八元一角次七元四角
常幫機新粳	八元一角次七元四角
無同機新粳	七元九角次七元二角
泗涇機新粳	七元八角次七元二角
楓涇機白米	七元五角次七元一角
周莊白米	七元五角次七元
高機洋秈米	八元次七元五角
高機杜子秈	七元八角次七元三角
高機白通元米	八元一角次七元八角
常幫白元米	八元次七元七角
高機白陰元米	七元九角次七元六角
高小麥	無市
天津小麥	三兩六錢次三兩三錢
山東小麥	三兩五錢次三兩二錢

●油荳餅　昨日本埠機廠家買去牛莊油十五件又內地鄕幫等買去各種荳餅一萬零五百片茲錄售價如左

牛莊籽油	每擔	十三兩
什印連餅	每片	一兩一錢半
天盛餅		一兩一錢五分二五
元豐邊餅		一兩一錢五分七五
沙河邊餅		二兩一錢六分半
路貨連餅		一兩一錢五分半

●麵粉　昨日本廠各牌機器麵粉市價如左

綠天字	每袋	一兩七錢七分五厘
紅天字		一兩七錢二分
綠雙馬		一兩七錢七分五厘
紅雙馬		一兩七錢
綠寶星		一兩七錢七分
紅寶星		一兩七錢二分
綠日月		一兩七錢七分五厘
紅日月		一兩七錢二分
綠兵船		一兩七錢七分五厘
紅兵船		一兩七錢
綠山鹿		一兩七錢五分
紅山鹿		一兩七錢
綠鼎牛		一兩七錢七分
紅鼎牛		一兩七錢五分
綠福壽		一兩八錢五分
紅美人		一兩七錢二分
綠劉海		一兩七錢五分
紅財神		一兩七錢

●桐油　漢口各路漸佳價值略高茲錄昨日市價如左

桶白油	每桶	七兩九錢
本支油		八兩二錢
副洪江油		八兩
吉盈豐油		八兩六錢
萬煤順油		九兩
瑞泰亨油		九兩四錢
同人和油		九兩五錢
萬興裕油		十兩零七錢
德茂宏油		九兩
濟昌和油		八兩三錢
德如典油		十兩
晉泰亨油		十一兩
京方北規油		十兩零五錢

●棉花　昨日各路花衣籽花價目如左

通州花衣	每擔	十九兩四錢
太倉花衣		十九兩
火機花衣		無市
四牌子花		十八兩四錢
上海花衣		十八兩
餘姚花衣		無市
南路籽花		九元
北路籽花		九元二角

●本廠紗　昨日紗市售開約三百包市盤如左

十六支雙龍紗	大包	九十三兩五錢
十六支雙象		九十一兩
十六支雙虎		九十一兩
十六支紅團龍		九十兩
十六支紅龍		九十兩零五錢
十六支雲龍		八十八兩
十六支脂虎		九十一兩
十六支日光		九十一兩
十六支水月		九十一兩
十六支火車		八十九兩五錢
十六支牧羊		九十一兩
十六支雲鶴		八十九兩五錢
十六支人稱紗		九十兩零七五
十六支月季		八十九兩五錢
十六支丹鳳		九十兩
十六支天官		九十兩零五錢
十六支蠟毛		八十九兩
十六支結婚		九十一兩五錢
十四支雙龍紗	大包	九十一兩
十四支雙虎		八十九兩
十四支雙象		八十八兩五錢
十四支脂虎		八十九兩
十四支結婚		八十八兩五錢
十四支人稱紗		八十八兩七五
十四支藍團龍		八十八兩
十四支雲龍		八十三兩五錢
十四支雲鶴		八十七兩五錢
十四支天官		八十七兩五錢
十四支丹鳳		八十七兩五錢
十四支月季		八十六兩五錢
十四支水月		八十九兩
十四支蠟毛		八十三兩
十四支聚寶盆		八十二兩

●股線　（雙股線）昨日市價如左

三十二支藍魚	大包	一百五十六元
三十二支雙鹿		一百五十四元
三十二支軍船		一百五十三元
三十二支赤龍		一百五十二元
四十二支藍魚		一百七十元
四十二支雙鹿		一百六十五元
四十二支軍船		一百六十三元
（三股線）		
三十二支雙鹿	大包	一百五十四元
三十二支軍船		一百五十三元

●花旗粗布　昨日各牌市價如左

老鼠頭牌	每疋	五兩四錢
大鹿甲		五兩二錢
圓狗頭		五兩二錢
老玄馬		五兩
雙兎子		五兩
頭號鷹		四兩五錢
飛人球		四兩六錢
三兎子		四兩六錢
小獅球		四兩五錢
大貓頭		四兩五錢
貓頭鷹		四兩五錢
松鹿牌		四兩五錢半
大狗頭		四兩六錢
鹿狗牌		四兩六錢

●斜紋布　昨日客幫市價如左

老飛龍牌	每疋	五兩六錢
人馬弓		五兩五錢
大牛頭		五兩一錢
四鶯哥		四兩六錢
立馬牌		四兩七錢
大小鹿		四兩七錢
小貓頭		四兩五錢半
雙兎牌		五兩四錢
藍塔牌		五兩一錢

江蘇銀行發行鈔票及準備星期報告五月十號起十五號止

地名	發行總數	準備金數
通州	洋九九一六元	洋九九一六元

●輪船進出日期

五月十七日禮拜一進口

盛京	由烟臺	太古公司
湖南	由烟台	太古公司
涼州	由香港	太古公司
西京丸	由大連	郵船會社
岳陽丸	由長江	日清公司
江寬	由長江	招商總局
金陵	由長江	太古公司
安平	由烟台	招商總局
寧州	由香港	太古公司

五月十八日禮拜二出口

寧紹	開往長江	寧紹公司
生利	開往安東	寧紹公司
德和	開往長江	怡和洋行
聯益	開往長江	太古公司
湖南	開往烟臺牛莊大連	太古公司
永生	開往汕頭香港廣東	怡和洋行
臺東丸	開往天津大連青島	日清公司
岳陽丸	開往長江	日清公司
新銘	開往福州	招商總局
宜昌	開往安東	太古公司
保平	開往天津	開灤公司

五月十九日禮拜三出口

金陵	開往長江	太古公司
涼州	開往香港廣東	太古公司
新北京	開往寧波	太古公司
江寬	開往長江	招商總局
安平	開往烟台	招商總局

五月二十日禮拜四出口

大福丸	開往長江	日清公司
廠利	開往安東	寧紹公司

五月二十一日禮拜五出口

安平丸	開往福州台灣	日清公司
大吉丸	開往長江	日清公司

五月二十二日禮拜六出口

襄陽丸	開往長江	日清公司
德興	開往長江	鴻安公司

洞庭碧螺春新到名茶

茶之特色 此茶味妙於回甘氣芳馥顏色青翠能泡至多次色香味三者皆不稍減酒後飯餘飲之尤能清心解悶生津止渴

茶之馳名 此茶馳名海內久矣前於南洋勸業會與各名區佳茗比賽竟得最優等獎憑茲因預以巴拿馬賽會近更加意採擷焙製

茶之裝璜 式樣精雅瓶貼鮮明最優者瓶外另裝玻璃錫盒作酬應贈送盒極爲相宜

茶之價格 品裝天字大盒二元八角中盒二元小盒一元○普裝天字大盒二元五角中盒一元六角小盒八角○地字錦裝大盒二元四角中盒一元六角小盒八角○普裝地字大盒二元中盒一元二角小盒六角函寄郵費另加一成

總發行所上海望平街申報館隔壁新世界 分售處四馬路中西藥房對面明星社 乙2903

特登告白

敬啓者博易律師代美國士其耳逵地省城奇異電器公司將該行商標一樣式一稱爲愛狄生馬司打記號(EDISON MAZDA)於一千九百十四年八月廿六日在上海美國總領事公館註冊請以下本行商標存案並請出示諭禁倘有各商等將本行商標假冒等情本行即行控追今將本行商標樣式列下以便寄運箱面上以及本行之商標均係本行之商標

EDISON MAZDA

此等商標之貨一爲電燈泡燈罩間光玻璃燈罩各種燈泡燈罩三種或具二並在玻璃稱樣裝上或車燈器或先沙無論如何式三或爲樣或各式包紙封口處或寫或印就粘貼作記在

代理奇異電器公司 博易律師告白 C 403

本行經理標地橡皮公司 The Bute Plantations Ltd

准即日開派息諸君有股利攜單到行可領股份本收也此佈 祥茂洋行告白 乙26 98

新到外國酒

啓者本行今由法國運滬著名老廠所製紅旗金葉牌白蘭地酒向已馳名歐洲及香港等埠久已膾炙人口皆稱價廉物美且冬可以禦寒夏則可以避暑誠衛生大有裨益也本行非圖漁利實爲推廣生意起見茲歸李承記獨家發行而申地各洋酒食物店均有零售 貴客購試之可知小行言之不謬耳

江西路廿五號嘉泰洋行啓 乙2707

科發氣喘散

哮症氣喘頭痰痰塞肺氣不舒鬱悶最屬難堪向用藥水藥丸痰治亦頗靈驗惟是奏效欠速此餘械焉今本藥房精選平喘藥品修合成散以火燃之烟起成雲口鼻向之收吸其烟即直達氣管立能順氣化痰止哮平喘既稱靈效又甚簡便也 科發藥房謹啓

欲知詳細情形函詢自當答覆 如蒙大批發價格當克己

妙藥豈是尋常之品 請認明商標

VOELKEL & SCHROEDER A.G. SHANGHAI 科發商標

偉羅補汁

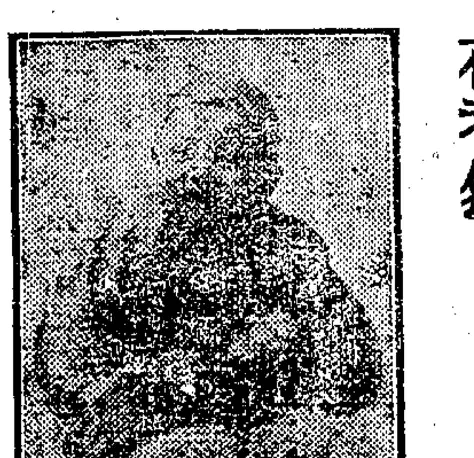

嬰孩興發今已長成雄壯快樂之肥兒矣渠往昔固嘗瘦弱而似不能生存者然 4

服以偉羅補汁立見功效向之苦痛受累不已者今則嬉笑快樂無窮矣偉羅補汁洵屬孩提及嬌弱者之奇妙食品哉 C 277

精華眼鏡公司

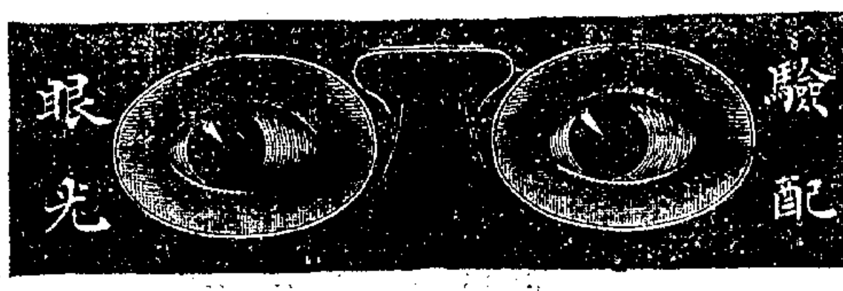

人之兩目如視線不足最爲痛苦故近年青年學子閨淑名媛亦爲樂保護目力之要需本公司則色色備有光學專家按照驗光機器驗目力之絲毫無錯所配之鏡架樣並增進

吒力克眼鏡 精緻新奇 驗準配成 中西各界 本公司 吒力克 鏡片及各種 金銀眼鏡 架無不價廉物美 孫介謙

公司添請西醫眼科專家而有患目疾者皆可隨時醫治配眼鏡以酬雅意便是

地址上海英大馬路拋球場西新建三層樓洋房內 電話二二四二 3051

振武神油

軍學兩界武術運動旅行各家及患風濕症者均注意

此藥油爲本埠新新化學廠新發明之國貨凡軍人學生以及武士操練運動健身賽跑等事最易受傷若將此油搽擦于手臂腿足等處便能大顯活潑功效靈捷異常事後再抹此油能使骨節筋絡血脈皮膚均得和順而無腫脹痠痛之患歷經試驗萬口稱奇推此功效如舟車勞頓或腦氣筋衰手足麻痺以至風濕成癱將之用之莫不立驗現歸本藥房經售定價每瓶大洋六角

上海中英大藥房廣告 乙3169

普明眼科醫院

包治十念年雙目不明一切目疾大限一期症愈藥資退還 寓上海跑馬廳二馬路口 傅文啓

懷中常備救急衛生 靈丹

此係完全國貨亦爲優美香品隨時噙服有益無損小有不適服之即覺健康酒後飯罷服助消化而暢神思

舟車旅行更不可少

治效：中寒中暑 吐瀉交作 赤白痢疾 傷酒傷食 頭腦昏痛 時行瘟疫 乾濕霍亂 上氣上痰 胸悶不舒 風熱咳嗽 暈船暈車 胃脘發疼 山林瘴癘 一切諸痧

價格：大盒角半 中盒一角 小包五分

總發行所 上海中英大藥房 外埠各大藥房均有發售

聲明道歉

茲啓者前日鄙人閱得新聞報登載兆年壽險公司扣持保單圖賴賠款一事鄙人閱之不勝詫異當即調查其事始悉次子聽及旁人煽惑以致作此無智之事實於貴分公司沈晉齋名譽攸關特此更正 蘇州水關橋俞省三啓 乙2123

徐元章啓事

春溫寒熱瘧病兩旬亡國慘史未能從事編輯又承獎譽病中未遑裁答慚悚莫名一俟病瘥即事編輯再越南逸民箸之桑海淚談余恐朝鮮逸民箸之傷心人語陳元祐張始生諸君遠道惠臨不獲接見外埠諸同志紛紛賜函類此箸述乞海內文學家惠假一覽迅寄上海北蘇州路八四九號閱竟仍歸趙璧伏枕草草不盡欲言 甲1306

珍光公司

本公司自製最新式最優等之托力克光學眼鏡驗目配光光必稱目力不足者固有增明健視之功而美目少年亦獲養明之益裝配金銀新式鋼絲絕等眼鏡凡架無足光等用尤光鼻切絕購寶著稱貨換始 廟上路石話電號三南惠張伊賜臨京號電 四西四八九號 1581

中國實業有限公司滬行廣告

本公司奉農商部第八〇二號批准立案資本金額共爲五百萬元以通融實業爲宗旨如有政商各界委辦各項實業借款等事均可承辦本公司聘有專門礦師可以代爲考驗各地礦產礦質及一切開採計畫均可惠顧議商辦法請於每日午前十時至午後四時惠臨四川路本公司滬行接洽可也 地址二千六百念六號 中日實業有限公司滬行啓 乙2182

湖南大清銀行清理處廣告

本處照得前湖南大清銀行所發行鈔票及各項存款與前官錢局等一律清理本處現經核准將前項抵押各款二千五百兩由總行立交存摺一扣收據一紙今已呈明總理處核准所有前項押款欠仍派員進行辦法特此聲明 丁378

長生之術 修道院丸

ABBEY Pills

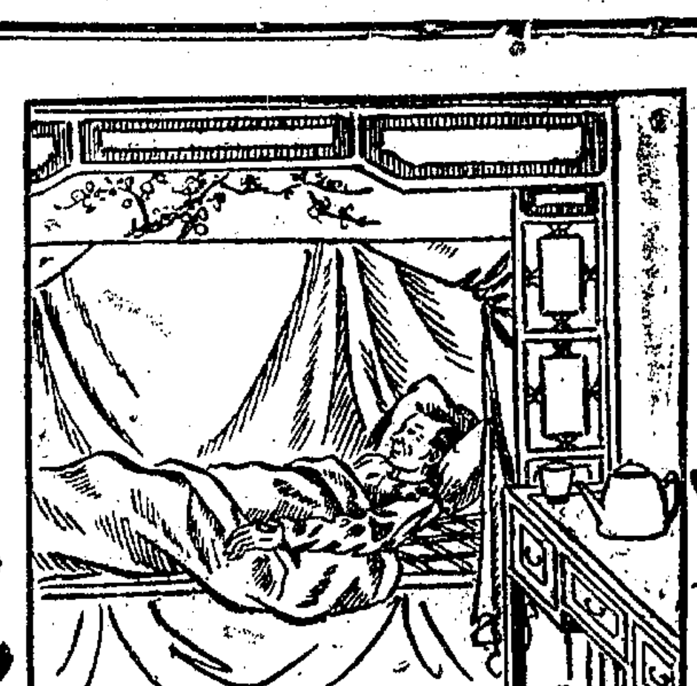

THE Eternal Life

自科學之進化泰西各國著名科學專家終日忙忙碌碌研究長生之術人類或有長生之一日未可知也其中最著名科學家之一即創製天下最著名補腦聖藥修道院丸藥之主人也此大科學家信認人類之衰老死亡皆由腦弱腦力失健所致也若 諸君想之此自然之理也因腦筋衰弱之原係由憂悶抑鬱性情不佳精神浪耗勞力過度以上情形現今多數人士恒有難免者也於是天然之攻擊即以下諸病隨之而來也如凶猛頭痛夜不安眠腦力不足胃納呆滯身部各種疼痛皮膚諸患形容瘦弱其難免之結果即夭亡是也或發癲狂或成終身之殘疾

修道院丸藥最爲著名補腦聖藥可以挽救以上各症實有長生之神功東西著名科學家所同認者也若得此藥即可享高壽得極樂之幸福也上海敝行已收到之保證書千百萬矣中國人士服修道院丸藥而得再生者千百萬矣敝行已將保證原書一一登諸端報以供衆覽今仍繼續進行請 諸君認明修道院丸藥爲最著名補腦聖藥

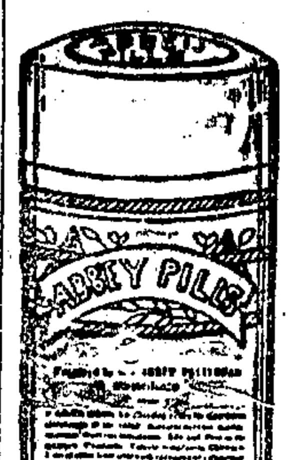

價目每瓶計洋一元五角

各埠大藥房均有出售

中國總經理上海老晉隆洋行

注意 電氣風扇

天氣漸熱夏日將屆電氣風扇爲及時要品務宜早日裝置 室內〇裝用電氣掛風扇最佳〇四座生涼無空氣混濁之患 店舖〇能使主顧滿意生意因之招徠 寫字房〇能使辦事人神氣清爽不覺厭倦 工作處〇能使工作勤奮出貨可望增多 此外無論何處均適用 大小各式風扇出售欲觀式樣請至南京路四百七十二號及百老匯路一千二百九十七號本埠各裝綫行家均有樣子現房 德律風二千六百六十號〇八百四十號 工部局電氣處啓

中國公立醫院之良好

凡人生疾病之最危險者莫若時疫發生極速綴染堪虞稍一疎忽身命難保我國舊家婦女每慮醫院習俗相違致生疑懼初發起時不願投院及至中醫束手九死一生方始入院然病到至危之境恒多不治吾同胞失策於此者不知幾許人矣中國公立醫院係中國慈善家集助而成起居飲食悉照中國習慣醫生手腕精良司事和藹可親看護料理周到鄙人爲小女曾患喉症入院醫治三日即愈鄙人目擊情形故敢登報敬告同胞該醫院專醫時疫如天花喉痧暑天痧氣等症特白 滬南黃耕伯謹啓 甲1183

閩汀陳幼霖君鑒

君性忠厚年五十有八公子兩位均在電局令弟怡庵先生官鄂又一官于寧令慈年近八旬四世同堂縉紳門第因去秋拒被令堂有義女之壻洪哲夫者以營業糾葛用三百元控于案臨傳央小店作保時閱半載訊期始至則使無辜負担于心何忍及至敝主人出申方悉閣下爲招股往京開旅次抱病甚劇理應子弟出庭免得勝訴而爲敗訴則貽人口實若容繼續聲敘殊覺不便尚祈速向原告了結引領以待 新署前姓姓紹記第一次謹啓 乙2388

萬國九洲第一靈驗耳聾聖品

京都天寶齋〇謹告同胞〇耳聾痼疾〇我有神劑〇服此立聰〇奇驗神藥包可斷根〇另有立止心胃氣痛散服下立刻止痛每瓶洋一元

凡患耳聾一症皆因腎水虧損相火上炎或因鬱火傷肝以致耳鳴耳聾耳熱耳痛等症本齋家藏良藥屢蒙官紳試驗故敢出而問世也非徒漁利已也普治男女老幼久年初起一經服此丸二三盒立覺血氣調和呼吸通捷補腎除陰生津液退浮火除邪熱真十年廿年舊症服丸一料覺奇功雖極重久年老聾服此丸二料無不聰復 168

廣東曹太和號四月初一起龍涎香烟丸漲價通告

大瓶二元 中瓶一元 小瓶四角

上海棋盤街朱曾太和披露

愛衆聯保壽險有限公司廣告

本公司爲利益普及起見特創辦聯保之法其章程爲從來所未有之優繳費微如有意欲保壽險者請駕臨四川路角一百號門牌仁記取閱詳細章程本公司 甲1577

京都致和堂 戒烟茶葉香片

本堂已驗明新名之戒烟茶葉香片久已通行各埠時得新戒烟之妙法無辛苦口渴之患他日絕無包戒時可以斷戒加增在本日他烟戒禁因機法已故耳近人特爲戒烟更時待君時錦起主不趁早托上便利購諸君代理見橘香閱上海大馬路何號書寄里批眼顧者請向東興號丸號半可也大盒一元小盒發公道用詳仿單 99

化驗礦產 查勘礦山 計畫開礦 購買礦砂

上海廣東路九號 三菱公司啓 150

皖路股票掛失聲明

鄙人前執有安徽鐵路取字四號股票一張計銀二十一元又字四十二張計銀四十一元又清字十二股股票...號計銀一百六十五兩米又收據一紙共計五股以上各票均已失落因現被竊以致股票股三張茲已照理清...該路公司立案掛失現已作廢特此聲明 鄙人 郭登報 洋 香 謹啓 1307

雙龍洋行

本行開設多年貨海馳名今到新式手表金銀各種大小價廉表 銀行圖表式光電船器鐘鐘各種鏡片代客修理如蒙賜顧請移玉英大馬路念三號爲幸 D040

申報第三張

中華民國四年
西曆一千九百十五年五月十八號星期二
舊曆乙卯四月初五日
共四張

中華銀行廣告

本銀行開設北市福州路第十三號交易經營商業經理儲蓄迭經登報通告凡有零欵存儲月週年五厘一年週年六厘活期週年二厘以及商業往來匯兌存欵貨物保有火險者欲抵押人可向本銀行面議可也此佈

儲蓄櫃 者計息三個月週年四厘五毫六個月週年五厘一年週年六厘活期週年三厘

商業往來匯兌存欵 無不克己如有洋貨物保有火險者欲

抵押 人可向本銀行面議

商業櫃 者計息三個月週年四厘六個月週年五厘凡有零欵存儲有殷實保

抵押 親臨本銀行面議

中華銀行董事郭竹樵謝綸輝朱葆三周金箴貝潤生宋五樓顧馨一李詠棠王一亭經理林蓮生

1482

痔瘡內服靈丹

彭壽堂藥房獨秘珍珠熊膽人參蘆三十六種化痔丸每盒雙料二元單料一元如用雙料取效更速外用痔瘡妙藥可保永遠不發一試便知

此丸能治三十六種痔瘡無論生管成漏破孔穿腸臟血淋滿痛不可忍服之立刻止痛消管生肌四圍連根脫落完好如初妙在攻補並進故愈後非但不發且身體轉弱爲強凡醫藥不能見效連服三盒無不全愈也

患者若失倘內服外治不過數日根除服試者效大瓶四元小瓶二元雙料加倍取效尤速彭壽堂舖設上海抛球場南首三層樓七號洋房交易

痔瘡外治妙藥

痔瘡雖仗內消然得妙藥外治根可斷絕本堂始創眞熊膽珍珠外治妙藥專治一切惡痔雖十年廿年之痔一經試用立刻定痛消管拔毒止膿免其患外加寄費一成郵票不用 各省函購由郵局匯

看看五週紀念 減價八折五天廣告

雙妹牌 玫瑰擦牙香粉

◉總發行所◉上海南京路廣生行有限公司啓

啓者本總行原設在廣東香港德輔道中央第分設各省枝行不下二三十餘間所製出之雙妹牌各種香水花露水雙美露生髮油雪花膏擦牙香粉香水等貨乃男女修飾必須之品但其欵式無不日新月異精益求精裝璜奪目足堪媲美於泰西者也凡到之處深荷各同胞悅意賞識無不歡迎久已聲傳遐邇無用贅及也近今商戰時代本行所製出之雙妹老牌各欵貨物無非爲振興國貨挽回利權起見邇來各界喜用國貨者日盛本行之營業日見發達惠顧諸君遠者悅近者來可見各同胞之萬衆一心本行無以圖報深爲有憾適於是年舊曆四月初一日乃五週紀念特將自製雙妹牌各種用品照原碼八折速沽五天以副各同胞熱心之雅意焉耳茲由舊曆四月初一日起至初五日止熱心國貨諸君屆時惠然肯來 本行無不格外歡迎幸勿失此時機爲禱

牙之爲患關繫極大蓋食品必先經牙齒細嚼然後傳之於胃倘或牙縫留有食積又復胃火烝燒則口臭難聞牙亦因而拈黑脫落若平日不加刮剔則必罹沒齒之慘是生口之抱憾矣然欲治標於既發尤貴防患於未形本行之牙粉乃精心研究由化學選製若晨夕漱口時以之擦牙則瓠犀可現瑩玉美觀且不僅留香於齒頰更能固根而去積永無牙患之憂也惟近有恥者以招牌做效本行欵式希圖壟斷此不獨本行名譽有礙抑又欺衛生家之用眞貨者矣請認本行之註冊雙妹牌庶不致悞也

〇大號每盒二角〇二號每盒一角〇三號每盒六分〇四號每盒五分〇妹頭洋字擦牙水每瓶〇五角瓶庄洋字每瓶三角半〇瓶庄牙蓋每盒四角〇鉄筒超等牙粉每盒二角半〇樟牙粉每盒三角〇擦牙香水每瓶二角半〇擦牙香皂每盒三角半〇擦牙香條每枝三角半〇紙包牙粉每包三分〇貨式繁多未能盡錄〇本行電話四千〇六十九號

存濟局 周文卿先生包醫花柳病

白濁血淋聖藥 眞正當服立愈

滬上醫藥林立眞僞難分報紙所載非假借揄揚即張皇誇大廣告傳單觸目皆是而欲求一眞靈驗者百不得一鄙人初患白濁旋變私管剌痛繼則以進下部紅腫破爛目痛苦難寐言有見市上丸丹徒費無益不欲購服家人代覓私藥無以則進下部斜對面存濟局內周文卿先生包醫劇烈男婦各種重症前來診治果見精神漸復適值先生言並決爲可告之藥並將隱狀各藥先到生包治或可尤及並樂之症敷用本局藥丸服之果然得見效用外樂並生他症足徵周先生醫道之精以秘製珠珀立止白濁丸每料四元單料二元其餘毒門四根散另有廣告）首思鄙人亦不料其症之根源也恩同再造感銘五中露此數語以告同病丸每料四元單料二元（其餘毒門四根散另有廣告）錢業李承生啓

1507

愚園

花園 大門北首進

本園風景爲滬上名勝之區際此華花爭艷大好韶光足助興點綴部然一新以及山兼備滑稽時新妙點聘請范少山玩

灘簧 戲法 奇人 彈子 餘屋

幻游媛本有靜安寺路店園內園早與各界紳商無任歡迎最爲相宜署名以鼓以及各種

甲1223

京都 田永全

陳潮林 小金福

文武戲法

去歲有瀛商昇平茶園聘請到漢現已合同期滿乃回申現寓六馬路西府永定里口西百四十四號如豪喜慶邀府龍召立即趣候此佈京都雙義堂謹啓

針科 尤松泉門人 張希孟女士

現寓上海派克路富華里八零三號專門針治風濕癱瘓四肢酸痛麻木不仁及肝胃兩氣胸脇腹脹偏正頭風痰厥痴呆氣喘咳嗽三陰間瘧以至婦女經水不調等症

（遺失聲明）

茲有英租界小金隆街三林旅館茶房姚收於四月初一毛紙即遺失押櫃四元恐有人誠念收付即爲作廢特此聲明已登報本旅館與姚收即將此押櫃作廢該管業初放恐受倘有人拾得送來本棧者酬謝一事特此聲明無端端三林旅館謹佈

乙1312

收買各種股票

惠通公司

收買各省鐵路股票公債票證券以及各公司股票現銀交易請至南京路大馬路永吉里對面二十六號樓上惠通公司

丁1729

鹿鳴旅館聲明

啓者本館開設於四馬路東首三層樓內有老東家鹿鳴旅館設立特此聲明恐有人冒充本館名目前往接客現已在新聞報登明以後如有旅客請認明本館招牌全新式床鋪四馬路老鹿鳴旅館改向洋涇浜口東西新開外洋頭馬路洋房租界

1148

收買股票

蘇路浙路滬川粵漢湘等各省公債證券大東公司等股票均可交易請至英大馬路平望街里內源盛號啓

甲1144

癈德堂眞正老醫局

極靈極速 ○ 永無後患

珠珀立止白濁丸

此丹專治一切淋濁或酒色而起或濕熱而生或虛虧而來或行房忍精而起或花柳毒傳染服靈丸立刻見效止濁每盒大洋一元惟宿娼傳染忍溲溺時痛如刀割或管中筋根痠痛膿水淋漓紅腫欲破凡淋濁重則毒氣傷筋尿管閉塞服本堂珠黃止痛止濁丸每盒大洋一元

下疳爛珠黃霜一元 橫痃魚口內消丸一元 眞珠珀立止白濁丸每盒洋二元

認明上海六馬路中朝陽萬年茶樓西恆和油酒店西隔壁懷德堂王雨香醫局便是

乙2945

眼疾無憂

瞽目重明奇方

人病之治能心治眼目全在方法之能目瞽重明此方乃將近有醫家秘傳每一盒洋三角外埠另加郵費樂房發售上海三馬路大新街東首同春樂房

乙2230

（敬送醒世鐘百部）

是書善勸者讀之有益身心取者請至河南路吉祥里三百五十號門牌可也

1296

祥和收買股票

本號專收買各省鐵路證券公債股票股份票均可請至東新橋祥和號現存實票交易大業單公期路公業紹廟

甲703

商辦新舞台

四月初六晚即禮拜三准演雙齣新戲

新編全本

眼快手快

代演

法國拿破崙

本台新編眼快手快前禮拜六開演座位預定一空後來者咸抱向隅之歎茲連日接得紳商各界信函特煩再演此劇以飽眼福又拿破崙亦爲本台最有價値之新劇每於禮拜夜排演幾至坐無隙地奈是日爲西人休沐之期無暇聽戲日昨來函云以未視此劇爲憾特頭禮拜三夜重演本台暨接各函自應仰答中西紳商各界盛意特將二劇准於禮拜三夜一律重演即乞諸君早臨曷勝欣幸

乙5235

第一臺 禮聘京都著名獨無一二 超掷二花 等子簧旦

劉桂鳳

初五夜 紅梅閣　初六夜 延安關　初七夜 新安驛

乙3194

愛倫活動影戲園

任美界海寧路 鳴盛梨園原址

價目 登樓 正廳 特頭 二頭 等等 一二三 角角角

注意 頭二三四五本（五彩著名歷史新影片）

今夜特演大部好戲

法宮秘史之一 美女烈士殉難盡忠（篡位）（謀皇）好臣賢君定篡國位

每晚七時起十一點半 禮拜止二輪 禮拜日加演五演換更新戲二片止 今起至五日時半 夜戲

京都 王德岩

王雙全 王雙林

文武燈彩戲法

承蒙紳商學界貴府喜慶堂會邀請其價八角元六其泥首廟間西南至里洋相八路橋慶西接洽便是內壁重城馬角

974

善除痔瘡

僕少有痔患初時核起無甚苦愈大肛門內外拖累難堪非血水難又盧服前受禍時常沈悶計無可施七號洋房廣東彭壽堂字號非與該丸照吞一服次日覺得血水收斂早晚服之必不發也於是外搽停止內服再服丸乃有照防變化痔一大盒而藥罷迄今半年從未一發倩人如視之疾則根蒂盡脫矣靈妙二字豈虛語哉 自十餘日以手撫摩頓覺平

乙3131

小舞臺

廣西路中山頭路口電話三一五一五

新女子 小舞臺 新劇

特請女子新劇進化團各優員准演最美新劇特製奇麗佈景

四月初五夜准演

落花夢

英大馬路東口謀得利原址

春柳劇場

陰曆四月初五夜禮拜二

准演雙齣好戲

湘蘭夫人 鴛（旖）鴦（裝）劍

這是春柳劇的名角都在一處演的一齣戲自然加會從來不有的劇演前夫人天天演過機府演兒緊現在劇雙然上的又是律情形的旖旎又總是柳兒之演劇的幾了連台劇的是又緊從前且了機遇一演的錯不更的夫過這些有不可點諸君一早切過

乙3228

愛華女子新劇社

民鳴 假座 社

四月初六日開演最新奇情新劇

失羅帕

師姑堂裏養妮子

師子○○極義大夾惡姪姐烈○梟○忽○咽○眞趣節於六觀○盼姑○希點○有之暴少○之不可則劇年戾苦苦人淋嘻而○忽○是哀○味的眞好早各本日幸愛不奇是到顯有中之亦○陰歷開新演劇社華堂奇觀好華之必而女哈之盡劇戲極嗚嗚哭萬嫁社早新演四戲情○有極狀無嗚嘻○○月○劇臨謹子○點到思之必荒華小激○致○哈咽端○有情茲初愛者爲啓

32,2

羣仙茶園初五日（大減價）正廳一角

小瑞仙 黃金臺 陳菊仙 黑水國

小鳳仙 官（珠湖海）

小桂寶 黑風帕（（（

張春來 四杰村

小仙寶 奎

李上飄 寶蓮燈

水月芬

小寶霞（少華山）

雲彩英

陳蓮

小瑞雲

朱

（陽曆五月十八號舊曆四月初五夜起大減價頭等正廳一角）

小菊仙 百壽圖 小鳳仙 下江南

小寶芬 雲 取榮陽

小桂英 明月珠

陳彩霞 小桂芬 割髮代首（蘇沙球）

花賽花 草上飛 草上仙 花鳳麟

林黛玉 翁梅倩 雙演 新十八扯 李陵碑

陳善甫 小菊花 紅蓉仙 小本全 陳彩霞 朱瑞雲

節義廉明

新開朝陽鳳舞臺

法界新北門四馬路口

（男女合演）夜戲大減價頭等正廳一角 大減價

四月初五夜戲大減價頭等正廳一角 二角頭等正廳三角 包廂一角 包廂一角

小寶玉 陳紅玉 謝秀鳳 王玉廷 易玉蓉 小昆仙 （六陣風） 周福全 小阿四 菊芬 陸布 呂布 張志文 小桂紅 小月紅 陳瑞 六龍 謝秀芬 陸菊蓮 應阿四 小福全 周月樵

初出郁山 雙搖會 九更天 大酒 洲 打櫻桃 取印帥八扯 十 恆春 良改（改良） 大俞家莊 大鬧

愛華 社

女子新劇假座民鳴社

月月劇明自如自自月月 月月影遊英影樂樂儀影 ...

如月明月影自由遊儷英月夢 ...

四月初五日准演

險姻緣

百代公司

金鋼鑽針留聲機器

本公司發明金鋼鑽針留聲機器價廉物美全球歡迎蓋由唱片機固靈聲調實勞各種不偽肢色真不損毫換唱片自致有得本蒙掉此數讚特既不有蒙公司同聲片許光得活動影戲兼辦電色小全活動影戲機均便大小全備購賃

◉ 百代公司啓

C 214

興泰電灯公司

四川路七十二號 電話四一一九

欲電鍍器皿者注意 本公司道顏所鍍各色器皿如金銀鎳銅古銅五金電鍍光采無比美價不變且耐久新至於無論何種古鍍物尤爲本公司之特長

欲裝電燈者注意 本公司專裝新式電燈架悉照各種電燈外國最新式樣包修理包及可理即行電話或由轉價格克己如有各種專派工人前往接洽

欲裝電燈招牌者注意 本公司電燈招牌最新透光廣告最易醒目射光極遠此等裝置各樣款式亦有設計圖樣者請蒞駕商議與本公司接洽可也

公司經理 明眼鏡公司 巳經本公司裝設電燈如中華眼鏡公司 衣德電氣公司 上海 精益眼鏡公司 華洋貨公司 廣生行 本埠

欲製銅招牌及銅碑者注意 本公司所製之件均由有名技師手製無論中西文字花樣繁多價廉物美定期不誤精巧雅緻

欲裝電鈴者注意 本公司附有專家包裝電鈴各種器具可靠包修久遠且裝置便利價目均極克己

1691

本埠新聞

◉遠東運動會第二日比賽

紀事

今日爲遠東運動會在滬比賽之第二日天氣甚佳來賓上午較少下午竟至六七千人女界頗多學生團之到者有上海南洋公學及聖約翰大學蘇州東吳大學南京河海工程學校其餘因無操衣之認識不能查悉各校中以東吳最爲嚴肅步伐亦甚整齊

上午十時開會其比賽諸術爲百碼競走二百二十碼競走籃球遠跳四項此中惟遠跳得有決勝之結果籃球一項中國本能勝過菲律賓但須連勝一次方可定決遠跳之最占優勝者爲菲律賓加地那君（遠二十一尺九寸四份之三）次爲上海聖約翰大學姚星煌君次爲菲律賓薩菲道君

下午一時半開會先賽棒球菲律賓勝次爲一百二十碼高欄競走第一優勝者北京清華學校黃元道君（時間十七秒五份之二）第二優勝者蘇州東吳大學張信甫君第三優勝者菲律賓 [illegible] 排耶君次爲半英里競走第一優勝者天津南開學校郭毓彬君（時間二分六秒五份之三）第二優勝者日本多久儀四郎第三優勝者北京匯文書院李文昌君次爲高跳第一優勝者菲律賓薩菲道君（高五尺六寸八份之七）第二第三相並一爲北京清華學校凌達揚君一爲天津南開學校崔翼君次二百二十碼低欄競走第一優勝者菲律賓羅若達君（時間二十八秒五份之二）第二優勝者北京清華學校黃元道君第三優勝者菲律賓拉排耶君次二百二十碼競走第一優勝者菲律賓蘭納德君（時間二十四秒五份之二）第二優勝者菲律賓金太那君第三優勝者菲律賓羅比魯君次擲鐵餅第一優勝者菲律賓山生君（遠一百零四尺五寸四分）第二優勝者北京匯文書院吉子奐君（遠一百零四尺四寸四份之一與山生君祗相差英寸四份之三）第三優勝者菲律賓潘嘉君（遠一百零二尺）次擲十六磅鐵球第一優勝者菲律賓伊蘭那君（遠三十五尺九寸四份之三）第二優勝者上海聖約翰大學高恩養君（遠三十四尺九寸四份之三）第三優勝者菲律賓潘嘉君（遠三十三尺五寸四份之一）次四百四十碼競走第一優勝者通州協和書院李如松君（時間五十四秒）第二優勝者北京匯文書院李文昌君第三優勝者菲律賓力維拉君次五十碼泗水術第一優勝者日本浮井君（時間三十二秒五份之二）第二優勝者菲律賓拂勒君第三優勝者廣東某校蔡文炳君次百碼泗水術第一優勝者中國某校李羅伯君（時間一分三十八秒五份之二）第二優勝者菲律賓拂勒君第三優勝者廣東某校林福君次四百四十碼泗水術第一優勝者日本浮井君（時間七分廿一秒）第二優勝者中國某校李羅伯君第三優勝者菲律賓邦乾君次十五英里自由車賽行術第一優勝者日本津村君（時間五十分十三秒）第二優勝者廣東馬同驥佐芝菲律賓番平君第三優勝（據監論員云第二名之番平君未曾按照定例行走尙須討論待決因十五英里之行程係併合而成先須在賽跑場環繞四周作一英里後由賽跑場至江灣跑馬廳環繞五週返入賽跑場再繞四週作十四英里如是方合十五英里也）次一百碼競走第一優勝者菲律賓薩菲道君（時間十秒五份之三）第二優勝者菲律賓金太那君第三優勝者菲律賓蘭納德君次足球中國勝一球菲律賓全失敗中國足球隊諸人姓名列下 隊長唐福祥 隊員張榮漢 彭甲友 梁玉堂 梁棟芳 郭炳根 黃柏松 葉貴深 梁榮泰 郭賓根 區傑生 備隊員何偉卿 彭亞持 石本生 葉坤均香港人次爲中國捧球隊與美國水手比賽中國連勝八次其姓名列下 領袖何錦霖 隊長陳關亮 隊員林金保 陳關元 殷煥基 殷煥章 許耀彬 劉力衣 甘發 陸樹楷 黃天牌 何信行 關潤泉 高慈恩 江恩賜 均檀香山人次撑高跳第一優勝者菲律賓 [illegible] 第二優勝者北京清華學校黃元道君（高十尺三寸八份之五）第三 [illegible] 君第三決定至此散會

此一日中各方之分數菲律賓已占四十分中國三十一分日本九分如十五英里自由車及撑高跳於判決時中國若得優勝則尙與菲律賓相差無幾望我國運動家勉力以爭其後至於棒球一術美國素最注重菲律賓爲美國屬地自亦隨進今中國竟能勝過美國一次是亦大奇更望我國運動家再有以加勉之焉

◉救國儲金紀要

▲第三十三日之收數 昨日（十七日星期一）爲上海開收儲金之第三十三日計 中國銀行收銀洋一萬三千一百七十八元又交通銀行第七次收欵計銀洋一千三百七十五元 兩共洋一萬五千五百五十三元 連前併計已收到銀洋四十八萬四千零四十三元 銀一千八百九十七兩三錢二分八釐

▲縣教育會之提倡 上海縣教育會接省教育會來函以救國儲金一事各處聞風發起業已踴躍進行惟縣額尙鉅集成匪易敝會同人對於斯舉極意贊同而又愧棉力薄弱因思吾學界愛國熱忱當較恒人爲摯敬乞貴會善爲提倡共效將伯之呼救亡圖存同此天職毀家紓難何讓古人竊不禁望風禱祝云云該會接函後當由正副會長與懷玖賈季英邀集李顒唐曾公治賈叔香顧聘珍李綺城丁廣堯何子文李默非金松甫曹幹臣楊聘漁秦硯畦等衆職員於本月十三日開會集議經衆公決應即通告各學校及各會員一體照辦並附意見三條如下（甲）會員儲金 由個人量力逕送中國銀行或交通銀行本會並不收費（乙）學生儲金 如數目奇零不妨聯合全班爲之或由校中指定職員代爲凑集但不得强迫本會並不收費（丙）儲金外並請提倡國貨 於上課時演講國家之關係國民之責任

▲神州醫學會訂期開會 救國儲金一事現各界已聞風興起茲聞神州醫藥會以本埠醫藥兩界人數甚衆亦宜各盡一份子義務故擬訂期開會勸募進行

▲川沙分團章程摘要 第一條本分團遵照中華救國儲金團章程設立分團名曰川沙縣救國儲金分團 第二條本分團由本縣農工商學各界同人發起組織即以至元堂商會事務所爲分團事務所 第四條本分團暫由商會收存儲金先給收條俟按旬造册彙繳上海中國銀行領取存單再行發給儲金本人 第五條本縣各鄉鎭應由指定各機關代收儲金繳至商會彙繳上海中國銀行 第六條商會及各鄉鎭代收處應各設儲金簿另將儲金者姓名住址數目按旬照抄交至本分團事務所彙繳上海總事務所 第八條本分團職員均盡義務一切經費由發起人擔任捐集不得向儲金項下開支

▲贈送血書之函復 國貨維持會會員李佩蔭君刺臂血書二十六字以作國恥紀念並將此血書贈送儲金團已誌本報茲悉李君將此血書贈送儲金團函復該團業已函復李君謂二十六字之警賸不啻五千萬儲金之珍重謹當裱掛座前日效夫差之呼誦俟大會時再須懸告大衆藉資激勵云云

▲儲金之存記 中華書局發行所同人朱筱棠君等投函儲金團願於膳費內每月節省膳出洋十八元爲救國儲金以十個月爲率屆滿再定擬於本月底起如數交存中國銀行 日昨有汪效良君投函儲金團存記月薪儲金汪效良八元 顧實森六元陳學季五元 鮑德坤四元已送儲中國銀行矣

◉海軍部調查添造兵艦費

昨得本埠軍界消息謂中央政府現因我國海軍兵力單薄自應力加整頓特命令海軍部迅速添造武威大戰艦四艘每艘須能載重一萬八千餘噸共需造價若干着即預算報候核奪已經海軍部劉總長派員來滬向中外各船塢調查造價矣

◉蔣少將南下考查兵艦

統率辦事處辦事員薩鎭冰君日前奉令來滬舉行海軍宜誓禮式爲任考察海軍各兵艦事務抵滬之後由經舉行宜誓旋奉中央電令回京以致考察海軍兵艦一事未及辦理茲悉海軍部劉總長以考察兵艦官長學識優劣係爲鄭重之舉未便中止自應呈明另請簡員考察茲經袁總統命令海軍少將銜蔣超英來滬考察兵艦 蔣少將奉令後遂於前日由京乘坐火車南下行抵上海與海軍李總司令會商之後已於昨晨乘坐聯鯨兵輪駛往江陰考察駐防該處各兵艦一俟查竣再赴長江上下游將停泊之各兵艦考查

◉交涉解決後之防務談

鄭鎭守使楊道尹奉宣武上將軍齊巡按使飭轉開政事堂通電 以中日交涉解決後亂黨日謀破壞難保不藉端造謠以爲謀亂之資奉諭應由各省將軍巡按使嚴飭各駐在長官飭屬一體嚴密預防等因鄭楊兩君奉飭後以上海水陸交通華洋雜處非協同偵查不足以弭隱患除轉飭軍警各機關一體查防外並擬協商西官轉行租界各捕房注意下列二事 （一）嚴杜假借名義散佈傳單 （二）防止與某國互生齟齬致滋事端

◉盜匪拒捕傷人續誌

前晚老閘捕房中西包探在西棋盤街雙慶堂么二妓院妓女高筱紅房內捉拿盜匪 該盜匪拒捕鎗傷西探及同黨王某等情已略誌昨報茲悉該盜匪等近來專在公共租界糾黨持械搶刧當舖此旬日間被搶者計新唐家弄乾亨 牛莊路同康 河南路萬濟 汕頭路大昌 楊家塡山元昌等五當故由麥總巡飭各捕房勒限嚴緝十六號晚老閘捕房探頭得線人密報有搶當舖之盜匪多人在西棋盤街雙慶堂么二妓女高筱紅房內聚麻雀立飭一號西探目考爾四十號西探潘林士協同華探錢壽生顧阿根陸桂山馳往查拿 [illegible] 院後僞稱調查私吃洋烟詎該匪等聞知捕房中人包探到來即情虛逃竄當經中西包探拘獲四盜而匪首王和尙見同黨被執即下樓飛逃適四十號西探在樓下守候見王匪下樓即上前拘拿 王突出手鎗向該西探連開三響擊中右肩右後肋及左腿上 該西探亦開鎗還擊彈中王匪肚腹 彼此受傷倒地遂由一號西探目飭令各華探與一百六十五號西探先將已獲四盜帶回捕房收押一面將受傷之四十號西探車送同仁醫院王盜車入仁濟醫院均請醫治聞四十號西探所受三彈雖皆陷入內部昨經西醫設法鉗出據云可保無虞 惟王匪彈入肚腹尙未取出恐難保全至於已獲陳三寶等四盜因捕房須秘密研詰口供以故昨晨並未押解公共公廨研訊云

◉小學提倡自動力之研究

上海縣教育會小學教育研究部昨日特設第三次問題徵集答案 小學校提倡自動力應從何項入手試以各校之實行成績報告之 （一）教授方法 （二）訓練方法 （三）級長職務 （四）值日生職務 （五）學校新聞 （六）販賣部 （七）音樂會 雄辯會 茶話會 （八）迎送吊問 （九）提倡國貨及救國儲金 五月三十日以前將答案交至會中

◉議開小學成績展覽會

上海縣教育會以本邑各小學成績展覽會自上年六月中在舊教育會（一粟庵舊址）舉行後迄今將届期年未經續辦特於本月十三日開職員會時經衆決定照舊舉辦並議定於二十日（星期四）下午四時邀集各職員開臨時會公同籌擬組織法以便進行

◉勸用國貨會組織勸用部

五月十五號勸用國貨會同人在事務所集議公決組織一實行勸用部當塲認定擔任勸用者有趙甸椒屠景三李徵五陳厚載徐賡華許奏雲王文典胡芝青陳良玉王志香原文山薛文泰遊文錦李吉生方夢超席玉書鄒靜齋鮑公德諸君均願竭盡義務力圖進行務達推銷國貨之目的云

◉通俗宣講社宣講記

通俗宣講社於前日（十六日）在東區宣講所開第七十二期宣講會午後二時振鈴開會先由俞元龠洪詩庭二君宣講飾用靡費戒吸烟捐儲金救國以固國本等語次由印培君宣講莫忘國恥之日務各盡其能力以拯國勢衰弱次葛君雲留宣講勸用國貨挽回利權聽者頗爲動容至五時分送印品搖鈴閉會聞該社自下星期起將往浦東及西鄉各處宣講以求普及云

◉競雄女學畢業紀事

自竟路競雄女學自開辦以來業經四載昨星期日舉行第二次高等小學畢業式並學生家屬懇親會展覽成績一時來賓到者甚衆所列成績以文藝生汪彤之山水畫稱畢業生黃敏之字屏爲最優其他如古今列女表歐洲地圖亦有特色手工等類亦無不各擅其長敝各家屬見之深爲欣慰會場秩序亦井然蕭各學生之臨場演習有黃敏所書秋俠遺詩一聯云東俠愛未已西望計如何十字寓意尤遠云晚間校長徐寄廬女士更設筵欵待各教員及畢業諸生而散

◉養性女塾慘遭回祿

新閘合興里養性女塾於十四日午後二時許正在上課柴房內不戒於火該校長周孟女士聞警樓梯已將焚斷因急欲保護年幼各生出險致頭面均遭灼傷所有箱籠細輭及校具等項盡付一炬約値數千金並未保險人皆以周女士平日熱心教育一旦罹此慘禍莫不惋惜現已經議定另籌的欵暫假靑島路某屋內重組俾便恢復舊觀

◉放寬沿浦馬路之預備

南市大馬頭迤南沿浦漲灘經工巡捐總局朱局長查照前市政廳推放馬路改建馬頭議案會與紳商議妥官商合辦呈請鎭守使道尹轉詳齊巡按使核示施行等情已紀昨報茲悉此事業經陸伯鴻朱子堯朱葆山等擔任籌費先將沿浦漲灘開工填實然後丈斷該數若干規定放寬馬路並酌建馬頭數處將來組織一極大之公司置備商輪以便振興實業

◉水巡警緝獲盜匪

寶山小輪案內之盜犯吳雙卿前經該處長官詳請省吏通緝在案前日水巡警一號巡長顧四弟在王家碼頭將吳緝獲解由二分署稟明該犯尙在松江搶刧某姓家贓物並持鎗拒傷警察等情奉飭移送警廳司法科預審後再行解回歸案訊辦

◉徐廳長訓斥巡長

淞滬警察廳徐廳長前日飭傳各區並各分署各巡長到廳面諭路謂本廳長查得一區三分署巡長王錫玉時與上官反對且喜捏造匿名信函破壞他人名譽業已查明應當深究今姑從寬着令嗣後痛改前非等語該巡長奉諭唯唯而退

◉麥總巡諭飭各探操演鎗法

美捕房昨奉總巡麥君諭飭着各華探於卽日起午後一時一律赴戈登路捕房操演鎗法以資練習

◉查獲被拐小孩兩口

水巡捕房查得阿民輪船貨艙中有被拐男孩二口一年十五歲瓜州人名楊小留子一年十六歲通州人名徐洲海當卽飭探前往拐匪已經逃逸祇將兩孩帶至水巡捕房奉諭解送地方檢察廳昨奉檢察官訊明發堂留候家屬認領

◉和誘罪訊明候判

水巡隊巡長趙義勝控張阿新誘拐伊妻趙霍氏至天津出賣一案經上海地方廳將張並該氏關提到案諭張收押候辦該氏給伊夫先行具領在案茲悉張阿新供詞牽涉趙之妻母霍劉氏是以該廳又將劉氏傳案昨日午後審判廳袁廳長會同賀檢察官開庭辯論趙義勝供年三十五歲我妻於去年八月中被張誘拐是窩趙霍氏供年二十二歲去年八月十八日被張誘出乘輪於二十二日到天津住長春棧後被張將我賣洋一百元經氏函告丈夫來案控告求恩追究張供家住法租界菜市街曾在法捕房當過巡捕前將該氏帶到天津係受伊母霍劉氏之唆使霍劉氏供與張並不認識實遭誣扳云云卽由賀檢察官起訴此案事實路謂張阿新實犯新刑律三百五十一條第一項和誘罪請爲公判袁廳長復向在案人證一再駁詰各執如前當以趙霍氏係屬和姦罪有應得本當懲辦姑念伊夫當庭代求從寬免辦遂判趙霍氏交趙義勝領回管束張阿新還押候辦霍劉氏無干省釋

◉女婿控告丈母

泥城橋地方有湯炳鈞者曾娶南京婦人潘丁氏之女爲室成婚已久詎湯妻近被妻母勾引以幫傭爲名走出不歸湯查檢衣飾缺少頗多昨向妻母理說詎之不睬當卽扭控一區三分署奉飭將潘丁氏母女連同湯併送地方檢察廳訊辦

◉婦人險被拐賣

婦人張沈氏前被相識之婦人王華氏誘往某處欲圖拐賣該婦旋卽覺察乘間逃回昨日張沈氏將王華氏尋獲扭控四區二分署解送閘北司法科押候訊明核辦

◉查獲拐匪窟穴

拐匪陳子山日前在潭子灣將施姓女孩大寶小寶二口拐取寄匿公益里菜場胡杏元老虎灶樓上昨經閘北偵緝隊隊士查悉前往拿獲匪黨郭德勝張寶山楊阿炳郭張氏及陳匪二女孩與窩匪之胡杏元等一併拘案解送司法科押候傳到女孩家屬再行核辦

◉拐匪歸案訊辦

史金松前在城內誘拐王姓小孩逃逸經王同傭婦周王氏控由地方檢察廳提訊氏供目覩史將孩領去現匿法租界等語經廳長備文派探投法捕房協探將史拘獲昨解法公堂請訊周王氏投案供訴前情訊之史供前與該氏姘識拆散後並不往來實遭誣扳求察中西官以案出城內遂判交來警帶去歸案訊辦

◉茶房圖姦鄉婦

福建路五十六號門牌某客棧茶房馮阿二前晚因將鄉婦周張氏誘入棧內强姦由氏邀同見證周榮根投訴老閘捕房派探將馮拘獲當經捕頭略詰情形論着押候解廨訊究

◉流氓攫錢判押三月

流氓許炳昌昨晨在虹口小菜場攫取吳泉銅元一百枚圖逃由捕追獲旋解公共公堂訊實判許押西牢三月以儆

◉攫取金挖耳類誌

流氓薛小福前晚因在九江路攫取張陳氏金挖耳經途人彭順庭鳴捕帮同將薛追獲扭入老閘捕房奉飭押候解究 又陳秀忠前晚在山西路搶取陳姚氏之金挖耳圖逃經氏鳴捕追獲昨晨押解公共公廨請究經代理讞員王肇之君會同英領康君研訊屬實判陳押捕房一月示儆 又流氓陸阿二前晚在三馬路攫取行路婦人金挖耳爲途人王明甫所見追至六馬路由捕帮同將陸擱獲昨解公共公堂請究詎陸阿二之父陸阿根恐王到堂證明伊子攫取情形向王恐嚇不許上堂作證王不允許遂將王兒毆經看守公廨大門之三百八十一號華捕查見一併帶入匯四捕房經捕頭詢悉前情仍將王與陸阿根送回公廨解奉中西官訊明以陸阿根不應藐視公堂毆打案證着先押捕房一月期滿交三十元人洋並保以後不准再向原告尋覺陸阿二押候查明再訊

◉匪徒攫取鈔票

匪徒張根星宋盛裕前日午後在北四川路猛撲攫取徐杏生之鈔票洋二十五元由捕追獲昨解公共公廨請究經兪代讞會同英領卓君研訊不認判均押候查明再訊

◉妓傭冒騙金鐲之判押

前在漢口路妓女林嬡嬡處爲傭之蘇州女子錢靜珍（卽阿秀）因冒林妓名義向河南路楊慶和銀樓夥馮春連騙取値洋一百六十三元之金鐲一副持向同豐永金舖兌換現洋一百四十五元逃匿浙江路貽德里業經原告偵悉報捕將錢女拘解公共公廨訊供押查在案昨晨由廨傳同林妓之姊林阿六到堂證明被告冒騙情形訊之被告供詞含混中西官核供判贓交同豐永領回錢女着押六禮拜示儆並准繳洋減罪

◉失竊水晶石果及鷹頭

陳葉氏投法公堂控稱去年十二月間家中失去水晶石一塊値洋一百元當時因並無外人來家祇有鷹頭張王氏來過一次遂向伊詰問據云此事不必報捕伊可帮同找尋等語嗣卽避匿不見迫捕房包探查悉該鷹頭因薦工人竊洋訊押廳署茲蒙將張王氏及用過三天之傭婦徐王氏分別提到請爲訊追質之張王氏供水晶石被竊後婦人確曾到過陳家向說不必報捕務同找尋等語惟究竟被何人所偷實不知情求察徐王氏供由張鷹往陳處幫傭祇做三天停出餘不知情茲讞員將該鷹頭一再駁詰以失竊後勸令不報捕房殊有可疑遂判押限七天將水晶石交出徐王氏無干開釋

◉查獲竊賊

竊犯張金生前竊長安路富安里房屋上之玻璃二十四塊昨由閘北偵緝隊查獲傳到該里管門人李勝新質訊一過解送司法

[illegible] 若不 [illegible]

栾漢破審不成棄而從軍於前清末造由保定陸軍學堂優等畢業派赴天津隨營見習未久調往山西充下級官服務年餘兩受升擢 [illegible] 主人介紹至良濟局 周鳴岐先生處診視 [illegible] 良濟局周鳴岐先生在上海二馬路新旅社隔壁 [illegible] 先生治病之功實非純盜虛名者可比用特 [illegible] 前武穴駐防營副司令郭恢濂謹誌 2102

河南 費緝甫先生 子 費緝甫先生大弟子 徐相宸 敬內外科遷寓
門診一元一角 出診六元五角 早夜路遠照加 貧病時症復請減半 寓上海北泥城橋鴨興里
英大馬路小菜場西首 門診一元一角 出診四元六角
905

科押候訊辦

●巡官回籍省親
一區三分署巡官丁士樾近因回天津原籍省親稟准徐廳長請假所遺該署巡官差缺委趙光成接辦趙已於前日到署辦公矣

●銀行經理病故
匯豐銀行經理英人畢孝夫近因患疾在公濟醫院醫治無效而卒定於今日成殮

●縱火犯年老得釋
陳宋氏於去年冬間縱火圖賠保險銀兩未成經捕房派探查明縱火屬實將縱火各物及氏一併解送法公堂訊實判令管押四年在案現因該氏在押患病由捕送廨請示中西官以該氏年老從寬判送善堂留養

●是否患有神經病
昨晨駐滬英副領事康君與公共公廨代理讞員王肇之君正在會訊捕房頭案時忽有身穿高麗服式操紹興口音之人投案聲稱余昨在外灘中國花園遊玩橫遭捕房西捕干涉將我毆逐是以投案求將該西捕提究康君告以此係中國公堂如控告西捕須赴英領事署控告該人即謂爾亦英國人不能治英人焉能治他國人康君問其人姓甚名誰答稱係正月二十一日所生語言顛倒中西官以其患有神經病諭令站堂華捕將其逐出公堂

●宿遷長老之好善
宿遷來電云宿遷縣門純璞一長老願合極樂五華聖壽三寺每年捐施錢一千五百千助立義振協會孤兒院以極樂院西宅爲敎養所宏願大慈紹隆佛種謹代飢孤稽首讚嘆乞登各報首揭仁風弭刼運鍾琳

●下電車失足跌傷
昨有陳阿四乘某號電車至西華得路跳下失足仆地跌傷頭部由巡街捕到來將陳車入捕房轉送同仁醫院療治

雜評三

（訥）

●運動大家
昨日大陸報評遠東運動會謂數年後中國定能如斐列濱有極多運動大家所謂運動大家者專長運動者也專長運動之人雖多必有限吾故既望此運動大家專精其詣又望極力倡導使一般普通國民人人知運動之必要人人得普通之運動法一變其從前脆弱無能之體格識有常識力有常力則中國强矣蓋世界學術進步專門與普通之程度必相等也

＊救國儲金＊

五月七日中國銀行收款清單

（四續）

第二百二十五册一號至五十四號
李阿毛一元 張里稈一元 金仁一元 曹晉高一元 楊珍干一元 陸大寶一元 陳文元一元 孫毛毛一元 吳珠珠一元 王書識一元 張龍生一元 葉成金一元 章高金一元 姚長寶一元 姜阿堂一元 胡秀寶一元 李雲川一元 王雙喜一元 陳龍山一元 麥榮藏一元 陳龍章一元 吳耀忠一元 盧蘇一元 王龍慶一元 金小姐一元 陳小姐一元 尤全春一元 葛順記十元 徐和慶一元 孫有金一元 童如雲一元 姚炳堂一元 姚竹進一元 許岳林二元 夏全二二元 陳阿榮二元 葉根生二元 鍾運生二元 林福章二元 張瑞瑞二元 李賢章二元 葉容二元 梁培五元 曾志浩三元 陳金生三元 吳貴山三元 王應堂三十元 潘襄慶二十元 鄔友芳五元 俞志和五元 王梁氏二元 蘇張氏一元 金徐氏一元 金沈氏一元

第二百二十六册一號至十三號
胡毓台一元 汪季航二元 張孫淵二元 朱福二元 卓仲二元 卓順二元 朱清二元 梁銳二元 田六二元 蔡田二元 徐炳二元 卓岳二元 丁二二元

第二百二十七册一號至二十六號
卓樂生五十元 唐立南十五元 唐贊良十元 王日朝六元 鄧瑞人五十元 羅經齋十五元 蘇植南十元 王熾臣六元 卓蘭生二十元 卓觀羊十元 周福生八元 王全六元 鄭姚氏一元 甄林氏一元 吳王氏一元 麥李氏一元 林有來一元 沙鐵一元 陸麥新一元 唐錫鑾一元 陸程三一元 唐錫麐一元 沈榮一元 唐錫榮一元 蔡郞一元 吳鵬翔一元

第二百二十八册一號至十四號
吳紹燕一元 孫不孫一元 江功亭一元 楊福卿二元 孫希耀一元 □雲生一元 王封三十元 楊華卿五元 邵玉璋一元 甘揚一元 王順一元 卓駿一元 卓吾一元 梁北水一元

第二百二十九册一號至十八號
蘇萬二元 黃鼎昌二元 蔣全宏二元 劉儀科二元 楊子和二元 呂文卿二元 傅慶餘二元 高步青二元 張其仙二元 □壽予二元 張三三元 徐松學二元 王竹賓二元 葛福生二元 張萬二元 王成二元 何英二元 羅張氏二元

五月七日共收儲金銀圓一萬一千八百三十一元 銀一百六十五兩 連前共計已收儲金銀圓二十八萬四千零五十六元 銀二千零九十三兩五錢 中國銀行謹啓

五月十五日交通銀行收款清單

▲此爲第六次報告

第六册九十一號至一百號
張老太太二百元 徐宗揚十元 衛培卿十元 陳新之五十元 張太太二十元 張倫記五元 王奶奶五十元 黃慶記二元 趙慶華二元 陳嘉周五元

第七册十六號至七十號
鄭升雲二元 厲月堂二元 神州女學職員校員六十元 陳道純二元 陳大器二元 楊筠五元 沈驥英一元 唐惠蘭五元 陳嘉貞一元 林玉英五元 高亞雲一元 陸佩卿五元 夏惠卿二元 趙韻琴五元 沈兆祥一元 沈驥英二元 甘蓮英二元 沈家韞二元 盧麗娥一元 陳美珍一元 唐志鴻 唐炳師二元 鄭浩二元 吳蔚卿一元 張俠魂二元 徐麗容二元 孫戒成五元 潘味蘭二元 蔡麗英二元 甘秀萍二元 曾佩君二元 方麟一元 張貴珠二元 陳欽明一元 陳留保二元 沈德珍一元 楊國英二元 黃靜容一元 黃振球二元 鄭佩蘭一元 黃熾昌二元 陳寶明一元 黃冷玉一元 蔡佩瑛一元 關楚雄五元 蔡文煦一元 關松宦五元 盧倩予一元 黃煜南十一元 周培森二元 王新之三十元 陳進勳二百元 陳郁奕二十元 沈番林五元 陳止瀾三十元

第八册七號至四十六號
周本齊五元 老玉璨二元 陸寶珍一元 潘世璜一元 張嘉貞一元 盧妙蓀一元 李國昌一元 潘世珠一元 盧麗務二元 關壽英一元 梁慧昭一元 顧翔羽一元 唐瑛二十元 唐玉蘭一元 吳覲華十元 淩辭型一元 朱璧光一元 吳容一元 林玉容二元 朱璞一元 黃中原二元 朱巽一元 余子玉十元 費鳳一元 魏筱茂一元 吳惠淑一元 彭綉冰一元 王錫月一元 程雪卉一元 陸秀英一元 周猗琴一元 周鳳娜一元 陳嘉容一元 薛錦網一元 陸佩雄一元 薛錦圃一元 陳森榮一元 薛錦麟一元 沈驥英二元 沈家夢一元

第九册一號至三號
曾鑫軒二十元 光泰錢莊五十元 汪俠卿十元

第十册一號至十六號
天昌懷三百元 孫積慶堂房租二百四十元 李萊山又三百元 李萊山月薪四十元 陳銘生月薪三十元 陳儒寶十元 陳女士十元 李錫卿月薪十元 黃漢廣十元 黃漢震十元 黃女士十元 周靜齋一元 周玉瑛一元 周杏村一元 周菊塘一元 周荷莊一元

五月十五日第六次共收儲金洋一千八百四十九元 連前共計已收儲金洋一萬六千五百七十一元 銀五百九十五兩一錢二分八釐 交通銀行謹啓

▲五月十七號儲金團來函 樂和生儲洋五十元樂字誤岳字請爲更正

＊來件＊

●尚賢堂李佳白致國貨維持會及勸用國貨會書
國貨維持會勸用國貨會諸先生台鑒竊維國力之厚薄原於出產之豐嗇而豐嗇之率每視提倡者之腕力爲轉移諸公竊見貴國積弱之近因在於經濟力之不裕而尤在於國產之不振因以有貴會之組織盡力提挈近年以來華貨漸次發達產額銷數日益增多於以見貴會提携奬勸之功爲至鉅也敝堂華品陳列所之創設迄今三載亦以發揚國粹推廣銷路爲唯一之宗旨與貴會不謀而合蓋以敝堂爲聯絡中外之地凡各國外人之僑寓貴國或游歷遠東者所至尤繁故特犧牲敝堂每月可得二百數十兩租金之房屋留以爲陳列華品之用並保有火險守以巡捕由敝堂擔負完全責任復延通曉譯學者專任招待之職期使華人商工業之成績得以邀外客之品題而國貨之行銷亦不無壤流之助惟是公益事業必賴羣策羣力方足以謀進步而垂久長素稔諸公毅力熱忱爲時崇仰而各出品家尤靡不知之有素務希不憚賢勞將敝陳列所宗旨與辦理情形代向各家宣佈並力勸以其出品來敝所照章陳列百川殊源同歸於海想亦諸公所樂爲協助也登高一呼衆山響應曷禁翹企深之專此佈托祇頌日祉佇候回示 尚賢堂李佳白謹啓

＊來函＊

●江蘇物品展覽會來函
逕啓者十六日貴報載江蘇物品展覽會總幹事高友棠君稟明滬海道尹及鎭守使等請爲傷屬徵集物品等語查展覽會監督係巡按使總幹事係巡按使署實業科長平日對外文牘均以巡按使名義行之何嘗稟明道尹至鄭鎭守使向不管理民事尤於展覽會無涉特此辯正 江蘇物品展覽會公啓

●武安縣小民來函
縣知事王灝曾奉財政廳飭開勸募四年內國公債事該知事並未將章程數目宣佈卽差傳各村莊社首來城科派（武安各村莊原有守望社）每納田賦銀一兩卽派認公債一元五角以此類推全縣田賦共銀三萬六千餘兩須繳納公債洋五萬四千餘元限十日一期三期繳清苟逾限不完定必責罰不貸但人民所納田賦以全縣計之納一兩者百分之十餘耆幾錢耳以儀僞謀食之家迫令其認購公債且差役到處索詐人民不堪其擾矣

止白濁丸
凡嫖塵身閱人□□□□□□□失血亦淋□□花柳染毒而起□□□初起點滴逐致旺流若不早治後患無窮三盒二元半□六盒五元此丸服下包可立止功效神速如虛痛早服生精丹晚服白濁丸其驗更速每盒一元

止白帶丸
此丸端治男女赤白帶下日久面黃肌瘦腰腿酸軟四肢無力者不論新舊治後患何堪設想是丸服下功能強精立可止帶如月事不調早服種子丸晚服白帶丸無論症之輕重二盒保可斷根永不再發外埠信購郵政每盒一元〇上海三馬路小花園對門永壽大藥房 809

懷安局特請陳伯威君專治花柳毒門無不應手而愈
花柳毒患多於滬上而花柳毒藥之廣告亦多然其中藥品最易以致萬狀殊堪深恨至貧苦小民因醫藥價昂而失治者尤堪憐憫同人等因於東首間壁第七家石庫門內立設懷安施醫局仰久陳伯威君治行道有年於花柳一症醫藥均得自秘傳經其治者無不立奏奇效特請其逐日來局施治僅收號金小洋二角以資津貼病室工人如願駐局就醫者屆有男女各種掃毒靈藥平價出售患者來局中設有藥局所有立止白濁丸均一律遠近注意焉假冒求診者宜慎
六馬路電車轉角處 和興米店 陳伯威
贊成人 朱葆三 丁欽齋 鍾達三 孫彌卿 739

賞格三千元捉拿李筱山
法界永裕偽鼎新糖行股東當事因而得獲者謝洋一千元貯洋以待決不食言
李筱山又名允奎鎭江丹徒縣人爲局騙財貨逃匿圖賴業已控告公堂追緝如能將李筱山指交英巡捕房速案者謝洋三千元 知蹤報信
上海 建源 德大 炳記 美記 建記 同啓 3085

植昌洋行經理意奎推勃而火險有限公司廣告
本公司備集資本銀四百萬兩在中國經營保險事務歷有年所辦事公正捷速素爲各界所信從保險價目亦極低廉如蒙諸君惠顧請駕臨圓明園路四號本賬房接洽可也

巡更鐘
本埠棧房絲紗洋布各廠及大戶住宅俱雇用印捕或華人晚上巡更以防盜賊失火等情然巡更之人難免深夜不睡以致常有竊盜失火等情本主人有鑑於此是以特向瑞士國名廠定製巡更鐘此鐘能管巡更之人週夜不眠如巡更之人不眠即能免盜走水等情所以此鐘乃棧房絲紗各廠必需之物如購辦一只各該主人經理即可高枕無憂也倘蒙光顧欲知詳細者請至本行可也
英大馬路一號永昌洋行謹啓

精良國貨 良丹 同胞注意
本藥房悉心研究選用華產上好藥料精製良丹以供社會服用消除疹癘挽回利權愛國愛身者其試服之卽知良丹靈驗異常 諸君認明上海四馬路五洲藥房出品茲將主治大略列下
傷風感冒 中暑中寒 各種氣脹 食物停滯 暈船暈車 水土不服 頭昏目眩 反胃噎膈 霍亂嘔吐 水瀉痢疾 時疹惡疫 服此立效
良丹常服乃口中香品功能化食消毒凡宴會酒後登壇演說均須常備旅行攜帶更爲便利
◎價目 小包一角 中包兩角半 本埠寄售九十餘處 最小包五分 大包六角 各省分店經售批發
自來血總發行上海五洲大藥房

懷德堂治毒老醫局 王雨香專家大醫士
治下疳血淋白濁橫痃聖手
余酒後誤入青樓致下身染毒初則下疳腫痛白濁淋漓繼則漸漸沉重因誤劣醫症勢反覆比前增重甚至寒熱大作飲食不思兩傍起橫痃便毒堅硬異常十分疼痛日甚一日危險之極〇幸友指示六馬路中陽萬年樓西恒和油酒店西隔壁懷德堂王雨香先生包治〇內服先生靈丹當日止痛未及半月下身馬口新肉先生出皮亦生好〇先生之名〇欲求先生妙藥〇者極多也甚〇雛之此險症出而竟獲全功〇先生醫德懷甚多售化毒丸眞世不遲重臨症功效如林〇魚口下疳外科症務請先生指示〇先生在中堂王雨香先生〇誤極險毒十首欲蓋上亦身靈藥之極〇後也〇患毒資從症者幸勿交臂失之也〇馬路興仁里錢業李竹溪拜謝 T2944
斷者可隨治〇愈活人無數名滿申江〇每日門診隨到隨看並秘製拔毒止痛丸〇珠黃止痛止濁丸〇珠黃生肌散每盒一元 偽提毒藥如用天誅地滅雷殛火焚不效還洋此先生之眞心濟世

京都天德堂 包醫
〇〇〇來堂包治〇〇〇出立保單〇〇〇過期不愈〇〇〇即還原洋〇〇〇醫金藥資〇〇〇不取分文
〇〇〇備有男婦〇〇〇養病房間〇〇〇代煎湯藥〇〇〇藥不忌口〇〇〇不誤公事〇〇〇隨便往來
本堂每見滬上售花柳醫藥頗多其有效者甚少不是混用倒提藥就用江湖生意一門套流口說的天花亂墜地震山搖安言害人非淺於本堂左邊說大醫士爲此起見故而特將包治價目列出○元○日收口八元○十二元○小五元○十五元○白濁○花柳毒症不久八元○梅毒身點斑瘡一不十五元○楊梅結毒○痛髮落身塌鼻壞小腸大疼○天疱瘡○女花柳瘡○症察病之輕重訂價包治○病請包治不誤人○自誤請認明本堂牌號不致○仙戲園東隔壁平望街內便是 局設上海四馬路 1512

自由戒煙社
隨吃隨戒（先戒後付藥資）（上海四馬路大新街新旅社）
邱濟普啓 2919乙

包愈斷根 心胃氣痛藥
此藥見效極速無論何稱心肝胃氣痛及遠年難治之頑症雖痛到十分幸苦一服此藥馬上止痛止後包愈斷根永不再發大瓶一元中半元小瓶三角上海拋球場北首杏林軒啓 979

本醫室掛號處白
邱仰峰先生應胡氏之聘初二日赴杭治病約三五日回申恐未週知特此通告 乙1550

聲明合同遺失
前滿光緒年間先君抱之公所訂有益堂地產合同計資邑紗滬橋江滸廠般字四圖爲字圩則田三十八畝零先君名下得三分之一該合同早經造失今已另立新合同更名友益堂舊合同日後無論何人檢出永作廢紙二二蔣翼青同大房庭觀滙四房嫂金氏謹白

善治各種毒症
余旅遊滬江僕狎邪僻引入柳巷花天酒地詎料樂極悲生竟染楊梅毒瘡全身脫落苦萬分眼無食……（細字）…… 3027

查濟平 星相來申
小課一角鐵板神數批命一元星相五角袖擬一物知五方園寓寶壽街丹桂戲館間壁弄內新高隣二號官房 乙 3148

國民之弱點
據西醫調查謂世界之病以肺癆爲最多而肺癆之病尤以我國爲最多然則我國民之積弱其肺癆爲起點乎蓋肺主周身之氣肺病則呼吸不調化機以息於是咳嗽哮喘痰壅氣塞之症作矣遲之又久漸成肺癆以至一家一邑傳染通國而我國遂成爲病夫可不慎歟本藥房助肺呼吸香膠爲呼吸器病之特效藥凡遇咳嗽初作或喉管發癢或飲邪停滯急宜按法速服自能順氣化痰停喘止咳呼吸勻靜氣體自強中國肺癆之病庶有瘳乎弱點已去國民健全用能生存於競爭世界豈不快哉欲國自強幸勿輕視
●助肺呼吸香膠 小瓶二元 大瓶四元 ●預防喉症 福民片 每匣二角 ●喉症 去毒漱口藥水 每瓶三角
上海四馬路五洲大藥房 各埠分店經售批發郵批往來原班回件

華明眼鏡公司
精製吃力克鏡片
本公司現由河南路遷至天津路三百念七八號照常交易批發門售較前格外公道請國惠顧此啓

汽車出賣
本行西人有汽車一輛四雙氣紅可坐五坐其機器人固價亦從廉如貴客欲購者速向湯恩路八號上海機器氷廠內領看

王喬松
星卜家仍住三馬路同安里仁和公又茲有在外留名滕混安言苛利者新諸君注意 乙3482

寶善街丹桂茶園初五夜戲特別大減價正廳一角

張翠娥（小桂英 五台會） 一陣風（雙搖會） 繆雲峰 小蘭（繆利春 繆燈黑） 王鴛鴦 楊一鷥 一聲雷 雲中鳳 雲中奎 張童飛 小湘文 楊文雲 侯勝奎 張文艷 桂雲峰 一聲雷 芝蘭花

獅子樓 教子 寒窰 天水關 收伏姜維 白水 戰青面虎 灘紅梅閣 梅龍鎮 遊龍戲鳳 全本四進士

丹桂第一台初五夜戲 特別包廂八角 頭等正廳四角 二等正廳二角 特別官廳六角 包廂四角 玻璃廳四角

高玉喜 馮志奎 劉壽峰 雙處 王小雲 陳明亮 草上飛 小菊花 粉菊花 劉榮昇 郎德山 三麻子 劉桂觀 劉鳳紅 景軒 楊瑞亭 張德俊 苗勝春 麒麟童 歐陽予倩 李慶棠

一草（一捧雪） 闕（高平關） 嘉興府 三兩（陳） 轅門斬子 畫梅閣 拿高登 妻黨同惡報

大舞台初五夜戲 大減價 二等正廳三角 三層包廂二角 特別官廳五角 特別包廂七角

四月初五夜准演改良新戲 陸續添換電光佈景彩片

王永利 殷春虎 眞（小桂）月芬 伍春華 李韻來 沈如秋 小如意 賈雲卿 賈壁（頭本） 蓋俊卿 七歲紅 呂月樵 小如意（？） 賈壁雲 何俊家 蓋月樵 呂月樵 萬盞燈 沈韻秋 小桂枝 萬盞燈 趙如泉 何金壽 孫紹棠

三娘教子（嘉興府） 義旗令 虹霓關 錢豹 郎母 紅梅閣 戲迷（四本） 傳 鄂州（頭本） 血（二本）

九畝地新新舞臺初五夜戲 頭等正廳二角 正廳四角 特別正廳七角 特別包廂八角

（北來車輛直達本舞台免查捐照）（南市電話二千二百十號）（北市電話三千四百九十一號）（承蒙預定全間計算）

張順來 夏月華 周鳳文 張德祿 潘桂芳 文武 楊四立 丑生 劉漢臣 夏月潤 伶界 潘月樵 偉人 新舊 夏月珊 劇生 趙文連 張順來 邱沁如 周鳳文 夏月潤 文武 趙君玉 花旦 趙文連 邱治雲 潘海秋

定要人 做鬼天 七星燈 左宗棠吃人肉 前後本 自錯好姻緣

迎仙新新舞臺初五夜戲 三層一角 特別二角 頭等正廳三角 特別五角 二層特別包廂五角

小鳳池 張俊奎 金蓮花 郭彩雲 酒金紅 王益芳 林樹森 王祥雲 林樹勳 周詠棠 朱福山 瞿世明 何月山 王小立 劉松亭

龍袍 界牌關 紅梅閣 梅龍鎮 花轎娶和（尚） 雙斷橋 大破潞安州

大舞台

四月初五夜戲 大減價 二等正廳三角 三層包廂二角 特別官廳五角 特別包廂七角

蓋俊卿 小如意 七歲紅 呂月樵 賈壁雲 李春來 趙如泉 沈韻秋

紅梅閣 虹霓關 紅梅閣 虹霓關 金錢豹（頭本） 四探四郎母（戲迷傳 本） 義旗令 鄂州血（頭二本） 鄂州血（頭二本）

第一臺 初五夜手持拿戲 價目注意 日戲價目 官廳五角 包廂四角 頭等正廳二角 二等一角 三等 夜戲價目 官廳六角 玻璃廂四角 正廳二角 包廂一角 二等 三等 乙 32.4

南北獨一 楊瑞亭 文武鬚生 超群絕倫 麒麟童 文武精神

張德俊 歐陽予倩

拿高登 妻黨同惡報

粉菊花 三麻子 劉榮昇 小明亮

陳三兩 徐策跑城 轅門斬子 嘉興府

杭州西湖新舞臺 小眼取不分文 開設舊旗馬路大延齡 初五夜特別正廳包廂七角 頭等正廳包廂五角 二等正廳包廂三角

彭春珊 許子雲 余瑞目 唐廷庵 祁靜（代打）取 楊彩樓（出手） 夏芬波 蓋月三 張雲軒 馮天和 小桂和

彩樓配 取洛陽 蓮僧 法門寺 金陵 教子 成名 父口 雙 翠屏山

杭州第一舞臺 小眼取不分文 小洋一角

民國四年五月十八號（舊曆乙卯四月初五日夜戲）

陳嘉璘 王林 李甜蘭 吳亭 劉小慧 芙慧 時蓉寶 毛慧 芙蓉 毛韻 時慧 寶珂 草橋 一口劍 金釵結婚 雙槍 可傳 怕妻 松石 拾鐲 霞（鞋贈）草 四郎（母） 探母 貴（夫）（斬）新 馬謖 空城計 洛陽 橋

鏡花戲園

四月初五夜戲 包廂四角 頭等正廳三角 二等二角 三等一角

陳兆峰 裘湧棠 史亦奎 陳金貴 周昌順 嚴小炳 胡鳳林 陳素雲 林芳錦 裘湧棠 俞大宗 潘得勝 趙虎豹

五義圖 忠義傳

虹口活動影戲園

開設在美租界乍浦路中西書院北首第一百十二號門牌

陽曆五月十八號 十九號念號

戲目 伊如何安置他 密乾氏當兵 母舅 滑稽大片暴亂 頭本男女戀情 二 有些神經

每晚七點半起 一點半止 演十二次 逢禮拜新換 五更三點 禮拜日 五點鐘止 片三點鐘起

價目 登樓三角 頭等二角 正廳一角

民鳴社

三馬路大新街口電話三一四一

今晚加演五彩新奇特色電光新片影戲

新舊價減一律通用收紙洋五角

四月初五夜准演

落花夢

情節之子花文綜亦此生播茲○○配益正游茂為有來……（本劇介紹，字跡模糊）乙 2.23

三洋涇橋南歌舞臺原址 電話三千一百三十號

民興社

男女合演

夜戲特別包廂正廳均售四角日戲上下兩角贈出之八折券無效

四月初五夜准演新編好戲

貞烈女子

是劇敘貞女配男後經中間多折磨成屬悲慘可歌可泣有並蛇毒傷人為所捕演來好看煞人請早點來

乙 32.61

明德社 女子新劇

假座三洋涇橋民興社

（禮請優等新劇家每日開演特別佈景新劇）

全體社員

四月初五日戲准演

李三娘

民興社

初六夜 初七夜

有中國從未見過之奇物

非洲新到

野人

登台演劇

奇怪奇怪眞奇怪 眞希奇 非洲東來的野人 同人二樣 懂得說話戲情七 做演表初裡配場的 六夜初從試試決錯過 痴當相看弗情愛來 當稽滑妻石夜初能同 可以還去看就明白 是否吹牛一個信 見過試弗弗要錯點 去弗夜兩看 了要有得子

乙 4.27

民興社

初三夜 初四夜 初五夜

有外洋覓來

豬婆龍二条

登台角門獻技

奇奇巧巧……（本劇介紹，字跡模糊）

鄭少賡新曲灘簧 遷移廣告 貴府名家京蘇灘簧 奉送法……

周珊山（改）良新曲 七元九 承蒙紳商貴家名府...

拔毒止瘡 癩疥瘡藥 此藥無論小孩頭上……

4225

京都天德堂 奚占一大醫生

治花柳重症立保單世無二家 用輕粉水銀倒提升藥雷火等症

立保單

本堂主人奚占一在申多年從未登報誇近見滬上醫藥林立眞偽難分專治○本堂特告自知同胞勿要盲從購買……

（價目及藥名，字跡細小模糊）

感謝懷德堂淋濁聖藥 名不虛傳的係名家 只此一家的眞

治淋濁白濁刺痛立止當日瞭效

余患淋濁之症已二月有餘受累不淺……懷德堂王雨香先生診治……

京都 邱現榮 小來賓 寶竹武 文來小 彩燈 戲法

承蒙紳商學界……

久痔斷根不發

定價每瓶一元 每料五瓶收藥本洋四元 ○惡痔去管膏每瓶一元 每盒一元 ○本廬分設南京花牌樓○天津北門東獅子胡同忠成棧內

余同事十三人患痔……

乙 107

感謝 汪家田名醫治好白濁刺痛

余患白濁已久痛苦難堪……

吳製 星期戒烟丸

此丸戒烟第一靈 七日斷癮非為貴……

一料只賣大洋二元五角 暫售處在上海老垃圾橋南首厦門路源昌里

乙 3084

民 功 石 止心肝胃氣痛

秘製 效速丸

治愈咳嗽原信

新舞臺協濟戒烟丸漲價聲明

茲於四月初一起五種丸每元九十四粒半演丸每二百八十八粒朔望九折恐未遇知特此廣告另售九轉還元傷膏每張大洋二角 ○○總發行所四馬路第一台左首 ○○分法界十六鋪沿外灘鐵房子內

3066 039

申報第四張

中華民國四年 西曆一千九百十五年 五月十八號 星期二

舊曆乙卯 四月初五日

共四張

注意國貨 崔氏臏製半夏

汰盡渣滓務使温凉適宜攻補兼施性味和平不燥不烈無偏無倚功能止咳化痰平氣定喘滑心潤肺滋陰降火解渴治煩利嗽等症均能藥到病除立刻見效連服數天永遠除根業已風行四遠名震環宇誠爲前無往古後無來者中西各藥莫可與京南洋勸業會嘉獎硬印方是的眞小盒銀幣一元二角大盒二元四角每料六大盒實銀十三元二角起碼門市二角

吾國自海禁大開之後事事以西法相尚即藥品一項而論亦必以西國製來者爲優閉者不察隨聲附和以爲西國藥品必係奇異珍貴之物非比吾中藥以金石草木爲用也豈知西國所用之藥料皆由中國所得採運而去調查海關歷年冊報藥料爲出口貨物大宗半夏一味足見各種藥原料皆由中藥提煉而成若能如本廬之製法得法佐相當其奇功一速效固有遠出於西藥之上者非普通半夏修合所能駕驅也半夏得法一物本爲治痰良劑古訓昭垂乃近日來已久唯行此藥品有三配三忌須製煉得法補佐相宜始克有百益而無一弊再以西法提取精液並禁臨寬一胸無論老年氣急痰嗽夜不安少年勞傷吐血咯嗽喘嗽燕搖痰之惟一聖品也還因外埠偽藥混淆故改用五彩洋鐵盒裝盛仿單上有

上海盆湯弄絲業會館北甯波路口五開間門面崔氏臏香廬總發行所啓 本廬分設○南京花牌樓○杭州陳列所 天津北門忠成棧○無錫北門外江陰巷 (812)

美生外國紙行廣告

本行自運外國名廠各式紙料現到各磅模造紙唐林紙夫士紙銀行紙西洋名卡片番以及各種書籍印報紙等逐期到申名目繁多不及細載象印中西文字外國賬簿精製象皮圖書一應文房雜貨俱全承蒙光顧請移玉上海四馬路五百八十五號門牌即老巡捕房對門特此佈聞 電話二四四三 本行主人謹啓 2991

壯身◉治病◉補血◉生精◉

人造自來血

小瓶一元二角每打十二元 大瓶二元每打二十元

總發行上海五洲大藥房 T815

包愈立止遺精聖藥

京都天寶齋◉凡購遺精藥◉必須認明牌號◉此丸有中流砥柱之力◉挽回造化之功◉確係普天下第一靈丹◉如不效驗原洋奉還

凡患遺精之病皆因腎水虧耗相火妄動或思慮太甚酒色過度以致心腎不交無夢亦洩見色即流久之面黃肌瘦腰酸腿軟四肢無力虛損勞傷由此起矣若不醫治將來根深蒂固望愈甚難治藥雖多對症者實少本齋深悉病源覓得異人秘方名曰純陽必愈丸專治遺精滑精有夢無夢精冷精薄等症服之奇功立見當日可止明知精爲一身之根本精神充足則身體雄偉百病不侵如患遺精即陰虛腎虧之病作矣此丸功能固精益髓滋陰補腎輕者二盒包愈重者一料除根永不再發若能連服兩旬大補氣血諸病不侵精神倍足殆後成孕湯餅之宴預設可待每盒洋一元每料六盒洋五元每打十二盒洋十元○如外貼遺精膏取效愈速每張七角膏丸並用功效益彰遠處僐購郵政安速 上海二馬路西鼎新里石庫門京都天寶齋啓 1212

大清銀行清理處廣告

本處准粵清理處函稱本處前有押款項下抵進交通銀行股票十股計恩記抬頭盈字五百號不知當時如何經手將安記抬頭戾字五百四十八號之息摺配爲一套特爲登報廣告如有人將恩記抬頭盈字五百號之股票與息摺號數不符致失效力幸勿遲延過限期坐以自誤是爲至盼此白 通銀行息摺持向本處掉換即可照辦倘遲至三個月後不來掉換本處即向北京交通總行重行補取新息摺則 90

中國交通華比 三銀行承售隴秦豫海鐵路短期借票

欵章程

第一條 本借欵係推廣本路現辦工程之用經財政交通兩部呈奉大總統批准名曰隴秦豫海鐵路短期借欵 第二條 本借欵總額計分爲五百萬元 第三條 本借欵定爲五年期 第四條 自五月一日起利率按年七釐 本借欵以隴秦豫海鐵路餘利爲償還本息之擔保 凡執有此項借票者均可按照期限收取本息 期滿逐次抽還 如有遺失須登報聲明 借票分爲一百元五十元十元三種 由交通部印刷 本借欵之本息由中國交通華比三銀行代理 各埠分行皆可付給 本借欵票面以後屆期付息均由本路自行辦理 本借欵票記名式者應開明姓名住址 無記名式者照章辦理 本章程如有未盡事宜隨時修改公布

隴秦豫海鐵路發行借欵券細則

一 本借欵定以中國國幣爲本位 募集期限以三個月爲滿 二 本借券爲便利募集起見分爲一百元五十元十元三種 三 購買此項借券者其本息到期由中國交通華比三銀行照付 四 凡購買此項借券者得於本路各站納運貨物及交付車費時作爲現金使用 五 募集未足額以前得隨時發行 六 此項借券之本息期限一律由發行銀行在外照章辦理 七 此項借券得作爲銀行保證金及一切公家抵押之用 八 除本借券支付息金外其他費用一律免除 以上各條如有未盡事宜得隨時修訂

隴秦豫海鐵路短期借欵經理 Z2703

豐大參號老山喫胚別直參廣告

高麗老山別直參功能培補眞元挽回人體後天效力宏偉爲世共知近年貨缺價昂每爲衛生諸君所憾本號有鑒於此特向高麗親運老山喫胚別直參路道官正氣味濃郁蓋喫胚云者枝形粗然老結過之其功力與市上所售之貨毫無差異而價廉其半自食最宜饋送諸君額外特定平價大枝每兩六元五角中枝每兩五元別直參鬚即名老山細尾每兩八角批發零躉悉無折扣貨非的眞立還原洋除如人參鹿茸毛白官燕東西洋參銀耳肉桂魚肚野朮諸品貨眞價實包退回換 惠顧者請認明本號開設上海南市裏鹹瓜街太平弄南首只此一家並無分出此佈 271

板箱同業加價聲明

近因板木釘鐵雜物工值連年增漲有增無跌是以全業虧耗甚夥刻議略加三成卹以補不足仰祈各寶行號原諒矜恤特此佈聞 同業公啓 Z2819

頌揚何立三先生時症聖手

鄙人前晚十一時忽然腹痛如絞大吐大瀉煩躁神昏四肢忽冷忽熱症勢沉重即延何立三先生診治先生斷係時邪霍亂重症蒙開方服一劑吐瀉即止再劑諸恙皆愈竟得轉危爲安先生誠治時症之聖手也爰登報鳴謝 先生上午在老北門內直街樂安里下午在寶善街祥壽里華安棧 色幽宮寓圖書郭桑貴啓 Z4149

華信測繪圖行廣告

本行開設上海南市毛家弄口業從專代理華洋營造家測量繪圖無論各式房屋橋樑廠棧學校戲院等或委本行測量繪圖或託監工監造無不辦理迅速務使賓客合乎心理並基礎堅固工料精省之目的如蒙委託取費極廉欲觀章程請蒞臨敝行面索無任歡迎 本行同人謹啓 2798 由

永安利衆壽險儲蓄有限公司廣告

本公司合衆互保壽險普及同人儲財利益爲宗旨辦法備足基本金五萬元專爲聯保壽險其基本之足賠款之速保費之微獲利之厚世無過焉凡在本公司保險者尚有因利衛生特色請投保諸君駕臨美租界北河南路西首愛而近路第十二號洋房本總公司取閱章程當知辦法之完美矣 Z4962

半夏露 包愈咳嗽永遠斷根

彭壽堂始創順氣化痰止咳四寶半夏露眞實功效比衆不同●招請各埠批發經理

痰爲百病之母若不速治則內臟滋生之精液皆變爲痰非惟喘咳交作且身體絕少功效即近日自稱枕秘者初服雖有微效然力薄性緩並無斷根之功服者一試便知其化痰之神止咳之速爲別藥所萬不能及屢經名醫博士試驗稱爲本堂秘製四寶半夏露治愈咳嗽百萬人久已中外交稱無待贅述茲將應效治症列後 推第一無雙之品數十年來傷風咳嗽寒熱往來肺氣阻咳嗽風火挾濕病後咳嗽肺虛失音乾咳無痰身酸痛勞怒咳嗽色勞腎虛吐血咳嗽氣逆咳嗽久咳不止後虛咳嗽渾身酸痛肺痰火積寒精神頹勤則氣喘氣急傷絡吐血痰迷心竅文癡武狂久年哮咳左癱右痪中風手足麻木氣寒痰湧喉痛肚痛血絲濕滯痰痢 中宮心胃氣痛小兒驚風神香蠶語痰羊癇瘋乾咳無痰行路氣急自汗盜汗骨蒸潮熱以上各症輕者一服全愈重者數瓶除根海內外如患所列各症服過各家之藥不能奏效者請速一試無不立起沉痾最奇者無論風熱寒濕諸痰一經藥性立刻發化爲水從大小便洩盡頑痰既去遍身毒覺爽快四肢因之有力飲食加增百病盡除而身體自然強健每瓶一元每打十二瓶十元大瓶二元每打念元近有作偽之徒因此露靈效異常借從日求依樣仿造到處寄售猶且抄襲告白登報然一經試驗孰假孰優勤劣不待辨自明矣上新牛夏露丸大瓶一元小瓶二角牛每料四元止咳丹每瓶六角吐血斷根膏每料四元 上海河南路抛球場南七號彭壽堂啓 疋洋外加寄費一成托郵局托友代買最妙 Z2720

請用中國線襪

本公司爲振興國貨起見厚集資本專門織造火車及福字等牌上等線襪紗襪質地爽結顏色鮮艷經久耐用價廉物美其尤特色者概用本國紗織造而成以符全用國貨之目的確與別家用洋紗所織者非同日而語也廣東內地紛紛採辦誠恐不能普及全國特設批發所於上海法界老永安街頭記內又抛球場廣瑞安二馬路永順成江西路五福里泰記均有發售愛用國貨者請就近往該處接洽無誤 香港新和泰織造公司上海總代理頭記廣告 C404 Z290

招請專裝電燈者

今欲需用試驗電汽專裝電燈之工人一位須得有充分之經驗者方爲合格月薪三十五元應招者自問合格可書明姓名住址投函申報館二號信箱轉交可也 Z8743

徐景明先生牙科

取博士文憑返國後設局上海而牙科始加發達子内外諸宏達登報頌揚無須贅述能除患牙無患用之永無患

精粉漱口牙藥 洵是治牙聖品 泰西各國靡不設有牙科專門學堂故擅牙科之秘者指不勝屈自歐風東漸而我國牙科逐漸萌芽自本先生畢業仲在美國費爾特爾牙科大學堂畢業考得醫治奇難牙症均得泰西秘訣 凡有牙患諸先生求治無不立奏功效經前王公貝勒之聖品其防蛀仿單所謂牙有患用之無患者也 設方今陽和布令喉症盛行一經先生所製漱口藥粉擦牙預防喉症 及鑲牙補牙天下常用以擦牙用以漱口能消弭口部諸疾病鄙人屢次購用知非虛語先生牙局設上海四川路四十號洋樓凡欲保護牙齒者慎毋交臂失之 胡湘林謹啓

鎮海清水浦汪氏修輯宗譜廣告

吾族明季由徽州遷居鎮海之清水浦迄今數百年子孫散居愈久則愈難追查嗣孫顯述兄弟二人有鑒於此出資謹修凡我族人分居他處者將歷代宗譜詳細函告以便彙纂 漢口寄一碼頭日清公司汪炳生君上海寄四馬路望平街東華銀樓汪壽聲君如直寄清水浦交養蒙學堂內汪氏修譜辦事處亦可以民國四年正月起六月終截止謹啓 族長 遂誤白 甲1727

南潯鐵路公司股東鑒

本公司於前年開股東大會一切應辦事件均已議決施行方今全路通車惟橋工及零星數段尚未完竣所存已辦諸事自應報告此後各務亦待公司商況開大會時遂兩載照章並當舉行爰訂於陽曆五月二十六日即舊曆四月十三日在南昌本公司開股東大會屆時務祈諸股東蒞會或派代表前來或寄意見書亦可否則概作默認特此佈聞 南潯鐵路公司啓 Z2155

強種精血丸

◀効◉能▶ 補精神 助血氣 壯筋骨 調經血 健脾胃

◀價◉格▶ 每大瓶洋一元二角半 每打十二元 小瓶洋七角 半每打七元二角

總發行上海四馬路中英大藥房 外埠本分舖各大藥房均有發售 乙

紹興山陰高田蕭縣臨浦陳氏修譜廣告

吾族由金華屬義烏遷暨陽轉遷高田臨浦始祖義三公義四公派下迄已數百年其間修葺譜事已歷數次前清光緒十年間續修後至今垂三十年今庚擬即續修凡義三公義四公派下遷居異地者務乞塡明支派世數名號住址嫁娶生卒暨行述等類彙寄蕭山臨浦鎮戴家橋陳豫昇油坊限於舊曆七月終截止倘逾期概不載入幸勿自誤 甲1144

復康醫院·專門戒烟

專門戒烟○療治內外各科○善治眼科○精理胎產收生幷子宮病症○包治花柳毒症○上午門診十二時止但收號金二角送藥一日多配照購○午後門診二時止號金二元藥照購○出診午後三時至晚醫金首次五元復診二元帶診每人一元○住院另有詳章○包戒鴉片另議○貧病醫藥金均免○住址西門外敎育總會對面林蔭路廿二廿三號紅磚洋房○院長醫學博士劉銘之特此通告 T412

國貨之特色

民國發興始行軋裝而是項利器本國向無若購自舶來利權外溢思之可慨今有機學專家悉心研究自造機器組織公司經營數載出品之軋裝剪四種質地堅固製造精良較舶來品無異而定價極廉本公司非爲牟利實因提倡國貨挽回利權於萬一現當各界熱心國貨正堪酬副諸君雅意耳批發零拆均無不可貨眞價廉均可包用如有生銹損壞可向本公司修理不取分文有此特別便宜愛國諸君從速賞鑒爲幸 製造廠虹口鴨綠路銳利公司發行所河南路興昌祥啓 Z2062

漢口葉開泰藥號遷移廣告

本店自光復後因馬路路線尙未勘定故暫造臨時房屋交易以慰各界諸君惠顧之雅意現已三年牆壁朽壞且値炎暑酷熱難當擬另行改造房屋茲擇於陽曆七月念八號即陰曆六月初六日暫遷於大夾街陶家巷口照常交易恐各界諸公光顧未能周知特此佈告 520

滙中西旅館通告

本館開設南京路口黃浦灘邊洋房七層巍巍高峙樓外有樓屋頂有園推窗遙望全埠悉見設有特別餐室專供華商便利金碧輝煌燦爛莊嚴大廈四敞空氣新鮮冬暖夏涼四時皆宜宴客酬酢可表敬意食品比衆講究價較大槪爲廉便茶午膳一元半晚餐二元另備應時大菜聽客隨意而點下午一時以後備有點心考啡入門買票升高汽梯槪不另外取資接待非常客氣 英洋二幣 Z1775

古今第一婦科降生丹

京都天寶齋○婦科種子仙丹○服後受胎極速○如不信者有法可試某未生蛋之鷄以此丹半月後蛋自生矣虛言欺人罪我惟天夫婦人無不育之理不育者卽有病也無病多起於月經不調則非受孕之兆氣血不和必致經候失常恙所以漸生也所謂嗣艱必難也凡經水不調前後無常或痛或塞或愆期受冷以致陰虧或情志或感及風寒致損營衛或體虛血枯而黃肌瘦及白帶淋濁胸腹脹悶五臟虛損子宮寒冷勤情即變之氣出等症此皆虛血虧故種子之難所由來也此丹係眞人所傳能和婦人任衝之血平肝舒鬱受而不去復患疵生新開鬱解悶血調本經却病壯體之功凡婦人陰子宮者能連服一月中途不間斷無不去復應手而得孕未生育之婦服後一舉成孕晚年經斷血枯常服且能育子既孕服此必成雙胎眞乃婦科聖藥種子仙丹也每料一斤價洋八元半料四元二元起碼二元閨女孀婦服之恐致癱瘓切忌切忌幸勿輕視另有秦奇功雙料每兩二元 遠埠函購須托郵局匯安信局匯次作奬 舖設上海二馬路中市西鼎新里石庫門 京都天寶齋啓 25

西醫董偉靈治病戒煙廣告

專門戒烟○包治梅毒○專科○門診二時至三時○出診三時後○精理內外各科明之最新戒烟藥水已戒絕者不下數千人絢屬試服驗並且無論煙癮之大小體質之強弱及年齡之老少均可自由戒除臨時仍可照常辦公且戒絕以後決無返癮之患也○診察處在法界南潯家橋口二百七十四號洋房便是 包戒洋烟另有詳章 函索即寄○零碎戒烟○頭等每天一元半○二等每天一元○三等每天八角○蓋本醫生所發

愛國叢談（警衆）

寶羅

寶羅。波蘭童子也。世業農。性至孝。三歲。失怙恃。家赤貧。賴祖母針黹撫養。稍長。從師讀。過目能記。慕華盛頓拿破崙之爲人。每逢休日。輙於隴畝間。偕羣牧兒。抽箭作笛。度陽關之曲。和易水之歌。音悲壯。聞者輙知爲寶羅。或又脫笠爲牌。列牛作陣。仿兩軍之對壘。與角者輙倒。無何寶羅。行年十三。去而從軍。越年。俄以十萬貔貅。侵波蘭。攻華疎。彌月不克。俄將憂之。其參謀曰。華疎之難下。以有童子寶羅在也。吾聞此童善笛。戰必度曲。以忘軍人疲。且知笛聲。軍之進退。但以殺敵爲標準。若生致之。使度曲。以賺華疎城可拔日。破俄將從之。翌日。戰方酣。俄師佯敗。華疎軍追之。忽聞笛聲吹曰。敵詐。敵詐。速退速退。軍方折回。已爲俄兵所挫。而寶羅擒矣。寶羅知不免。始隨至俄營。俄將降階。執手曰。子固英雄。然順天者昌。逆天者亡。何不思之甚。今吾欲與子共富貴享安樂。子能聽吾言乎。子能爲吾度曲。以取華疎乎。寶羅厲聲曰。貞女不爲強盜屈。烈士不爲敵國臣。若欲吾以餌同胞。請快殺。俄將怒。將斬之。參謀進曰。脅以威。不如動以情。請少待。因顧寶羅曰。吾聞子堂上有垂老之祖母。子不爲身命計。亦應爲老人計。何昧也。寶羅聞言哭失聲。良久。掩泣曰。吾將從汝。俄將乃擁之至城下。授以笛。時已入夜。寶羅執笛而吹曰。敵至。敵至。速起速起。出劍隨厥臂。已斷而敵至。敵至之聲未少輟。華疎軍聞聲自夢中驚覺。竭力迎敵。遂敗俄師。而寶羅死矣。當日波蘭危而復安者。寶羅之功也。後十餘年。俄人再攻華疎。華疎破。而波蘭亡。烏乎。三軍可奪帥。匹夫不可奪志。寶羅有焉。假使當時人皆如寶羅。波蘭可以不亡矣。嗟夫。

國恥紀念（譽迷）

國恥紀念。國恥紀念。洋洋乎盈耳。然健忘爲吾國人特性。欲以國恥兩字。銘之人人之心。刻諸人人之骨。良非易易。矧一年之中。紀念此國恥。僅僅一日乎。僅僅下半旗乎。

國恥紀念。國恥紀念。吾國民雖日在紀念此國恥。其如一般官不紀念此國恥何。官吏不紀念此國恥。他日外交之失敗如故。故不欲紀念此國恥則已。如欲紀念此國恥。當繪國恥紀念畫。如金剛石牙粉仁丹之招貼。懸掛各處牆壁。製國恥紀念章。如嘉禾章單鶴章之頒給大小官吏。庶幾吾人民吾官吏不忘今日之恥乎。

※游戲文章※

句殘敬告國民書（東埜）

我國民。鑒於中日交涉之失敗。東亞之阽危。寢不得安其枕。食肉而不知其味。臥薪嘗膽。臥薪嘗膽之聲。洋洋盈耳。志氣非不堅忍也。命意非不沈痛也。然而事有待於商榷者。僕過來人。敢進一言。爲國民告。自來薪之爲物。有草木煤炭之不同。而人之皮膚。又有厚薄老嫩之各殊。僕當日所臥爲柴薪。抑爲煤薪。一覺黃粱。至今已模糊難記。惟終宵輾轉。有若芒刺在背。遠不若芙蓉帳暖。翡翠衾柔。則可以斷言者也。我國人素以厚皮著稱。平日管將掌頰。或桑棠如牛革。或逢迸若鼓。具此一副臭皮囊。宜若可以踏白刃。而冒荊棘。臥臥薪。云何哉。而無如我國人之厚皮。大都不在背而在面。老臉人之所具。而背上堅甲顯然呈十三塊之紋者。惟彼廣田自荒之大員。富翁以及批杷門巷中之平頭奴子。負此好身手耳。其餘崽崽氓。兩肩脆弱。不足以荷類鍾。乃欲其枕苦疑茁。徹夜無眠。不將皺穿豬尿泡。致無數大疔瘡於背上哉。不將貽人笑柄。爵大年初一死。爺日日夜夜死爺哉。男子且然。況女子肌膚白嫩。風吹而肉痛。莊姜手如柔荑。楊貴妃之乳軟如新剝鷄頭肉。辜負香衾。不御偏與木石居。坐於塗炭耶。他日小姐出閨。寡婦再醮。舍公子黑響外。將從何處覓得佳耦。厝火於積薪之下。而寢其上耶。則洛掌失火之慘劇。豈特于思于思之老前輩受其累而已哉。嗟夫。以若所爲。求若所欲。於含冤忍痛之義則得矣。其如礙衞生何。權宜之策。莫若就積薪之上。褻以布帛。諸君豈不知繡花枕頭外錦繡而內茅草。原爲我國之大宗出產品。今可略變其制。取平日服御之野鴨絨墊褥。去其實。塞以茅柴。男若女。橫陳其上。雖乾柴烈火。此鄉未足以號溫柔。然而茅草之外。多一重隔膜。當可無斷肌裂腐之患。此就寒天言之也。如逢炎夏。則市上流行之臺灣蓆。實以柴草。製成臥之。尤屬名副其實。雖係日貨。而用作臥薪之代表。可以不須抵制矣。至若煤炭之薪。可以畫眉。代擦背之用。若木柴之薪。或薄皮。或圓心。或源獨幅。蓋棺之後。可效陳摶之一臥千年。無須生前砥礪爲也。此關於臥薪一事所宜商榷者一。至於食品之爲用。貴乎充腸而適口。膽則其味苦。其氣腥。其質不過一包臭膿。非若牛乳魚肝油之滋補。即而嘗之。果腹不足。而棘口則有餘。我國民以交涉失敗。受盡大虧。已如啞子之吃黃連。再嘗之以膽。不致四萬萬人盡爲苦膽子者幾希。（溷藤稱窮無所崇之人爲苦膽子）鄙意嘗膽一事。不過用作口頭禪說說而已。如果沾唇而下咽。竊恐自討苦吃。如古禮所云。君有疾飲藥。臣先嘗之。親有疾飲藥。子先嘗之者。寥寥無幾人也。惟茲事已經國民宣佈。如不嘗膽。勢將食言。膽固不易嘗。而言亦非宜食。改良之法。莫若做宵夜館出售之鴨肫。先以刀剖開。浸於水。洗去膽中苦汁。然後下之於鍋。加葱薑油酒。佐以鮮雞角腿千貝扁尖諸味。或滑燉。或紅燒。九蒸而九曬。焉俟其乾透。人各懷一枚。茶餘酒後。摸而食之。其味或較鴨肫爲勝。如逢吃花酒。酒肉朋友滿座。處獨味不足以宴嘉賓者。則膽之附屬品。若香腸香肚炒腰子肫肝湯之類。罔不適用。上蓋膽片。聊以將意。此非創格也。試觀妓院中倌人慶生。意清淡。恒偶用眉清目秀之大姐以爲打底。一般窮瘾公子。走馬王孫。醉翁之意。恒不在酒。今以香腸香肚等宴客。蓋亦意在打底也。此對於嘗膽一事所宜商榷者二。抑更有進者。鄙人當日所以能沼吳而雪恥者。臥薪嘗膽。不過表示一種意見。而所以實行之者。則十年生聚。十年教訓之策。其中堅也。我國民傳稱之學。久已冠絕全球。搭嫁匹而娶姨太。幾於無孔不入。生聚一說。無俟僕之再事嘵嘵。所惜教育事業。每下愈況。一誤於經費之不足。再誤於督策之無人。則曷若行公妻之制。擴青樓進化之園。舉全國之人。通力合作。生聚教訓。并爲一談。猶愈於他日驅不教之民而令之戰乎。嗚呼。前車既覆。來日大難。與其臥榻之旁。容人酣睡。曷若柴堆之上。儘我高眠。與其延頸企踵。被人向袴下嚥臍。曷若醇酒婦人。約友向鑪前嘗膽丸。我國民幸注意也。

※自由談之自由談※

中日交涉解決矣。吾國民藉着外交家之大力及大總統之鴻福。從此可以加高一個枕頭。多吃一碗安逸飯了。雖然滿蒙國權。魯省之權利果何如矣。興念及此。雖有高枕頭。恐不能眠着。雖有安逸飯。恐亦不能吃下。（畢山）

※小說※

家庭小說 嫣紅劫

常覺 小蝶 合譯　天虛我生 潤文

第二十七章（續）

亨利性固穎悟。既得指導。乃頃刻已成其半。既而又曰。朋友此字當乎。威廉頷之曰。當惟前一字須用稱謂體。而汝乃用敘述誤矣。亨利擱其筆曰。妄哉。此係吾父所告予者。汝當知吾父實爲古文家中首屈一指者。汝烏得而非之。今試再爲予講解其以下者。威廉諾。復爲解釋。頃之已成。安西來亦適至。以回信付威廉。威廉遂去。亨利目送之出。乃呼其父曰。阿父此人乃亦解古文。誠咄咄怪事。安西來曰。汝謂誰歟。亨利曰。即頃者送信之人耳。彼之講解。既明且晰。審較阿父爲精細。又曰。勿駭。予非謂彼捉刀。蓋不過爲予講解耳。言次。以適才所作。上之安西來。安西來視之。不禁點首讚美。蓋知亨利所爲必不能至此也。亨利曰。阿父此人出言亦頗雋雅。不類廠中學童。安西來曰。孺子汝毋藐視彼。彼受家庭教育。當較汝爲尤深也。亨利曰。然。吾亦作如是想。蓋其神情之中。每露傲岸之態。安西來曰。彼乃傲汝乎。然予以爲此人實一謙恭之孺子。亨利笑曰。吾非謂彼傲我。特彼竟欲於吾父之文字中。尋指疵瑕。故謂之傲耳。安西來聞語。亦不禁現爲笑容曰。亨利彼乃摘吾疵耶。亨利伸其手。指文中一字曰。阿父視之。此非阿父告予當用敘述體耶。而彼乃謂不然。謂必須用稱謂體乃合。即予告以此爲阿父之意。而彼亦曾不少屈。安西來曰。亨利汝誤也。此字自宜用稱謂體者。汝蓋誤憶耳。今可更之。亨利乃拈筆改正。且曰。阿父吾思此人具此學問。乃使埋沒於工廠之中。亦殊可惜。昨與雪笠兒相鬥者。亦即彼也。安西來曰。汝謂之埋沒。此亦未必。蓋商人未必不許知古文。而文學家亦未必不許兼爲商人。特其學未成就。乃即去而謀他爲。可惜耳。亨利皺其眉曰。吾終以爲商業中殊非吾輩居身之地。安西來曰。汝又作此妄言。汝聞誰語者。亨利曰。特雅之家人耳。安西來曰。妄哉。汝竟信若輩之言。汝不知雪笠兒亦且入廠謀治事耶。亨利詫曰。果歟。安西來曰。孰爲戲言。孺子汝當知今之世界。已無穩健之地。惟商業中倘可立足耳。

偵探小說 我子之一　原名ONE OF MY SONS（瘦鵑譯）

（二）家族醫生（續）

說着。拖吾向前。另進一個房間。只見房中燈火熄滅。闃焉無人。原來他爹爹已經出外去了。那孩子愈加慌忙。遲疑道。他或者在叔父挨而夫處也未可知。說着。再上第二層樓梯。恐吾不隨在後面。時時回首瞭望。吾想事已至此。不可半途而廢。惟有隨他同去尋着了一個人。再作道理。便也急忙忙跑上樓梯。那孩子已走入一間房裏去了。聽得他喊道。唉。叔父挨而夫。祖父滾倒在下邊地上了。吾尋來尋去。尋不着爹爹。心裏慌得很。說着。便哭投向他叔父懷中。吾那時已抵門口。見他正在寫信。聽得那孩子一番訴說。忙把信紙搓了一團。向字紙簍中一塞。立起身來。摟那孩子。他面貌甚是文秀。不過當時聽得這個凶信。神思發越。顏色倉皇。一種慌亂羞慚之狀。不免因之減色。吾走上去說道。先生。鄙原吾名挨茶烏雷。乃是魯濱孫烏柏律師事務所中幫手。今天晚上在貴府門前走過。這娃娃喚吾進來救助他祖父。說也可憐。吾當時進得府來。見他祖父獨居在下邊書室之中。病勢危急。在須人扶助。距今數分鐘前。在吾臂中溘然而逝。他辭世的時候。吾做見證人。所以不能驟然離開這裏。必須把吾自己所處的地位。報告他家屬方是正當的辦法。挨而夫道。父親死了嗎。這句話他說得極簡單極安閒。也不悲慘也不驚異。聲音響亮。兩粒碧悠悠的眼珠中。放出異樣的光彩。吾方在詫異他的神氣。又復了故常。雙手抱起那孩子。進着自己面孔。直向門口而走。他不把吾放在眼裏。又像不曾聽得吾告訴他的話。茫然問道。吾父親安在。那孩子答道。在小房內。叔父挨而夫。勿領吾去。吾見了害怕。你放手吾。尋荷泊去。挨而夫便放下那孩子。一扭身竄出房外。隨手把門關上。只在此時。挨而夫回身向吾面上。露出驚疑之色。問道。你是在路上喚進來的麼。這事吾沒有曉得。吾的兄弟那裏去了。他們同吾父親住得密邇。呼喚靈便。儘可扶持疾病。如何舍近圖遠。喚一個陌生人進來呢。這幾句話。吾覺得無可回答。就也不去理他。

痴情小說 美女花

小山 梅郎 合譯

第八章（續）

侯爵見都而奈勒語言果斷。聲色俱厲。不禁毛髮悚然。而色灰敗如紙。一若二次革命。異將如迅雷之驟至者。不覺兩目炯炯。呆視都而奈勒之面。而此老奸巨猾之都而奈勒。既將恐懼之色氣餒。入於侯爵之心胸。復立用其巧詐之手段。從容進曰。侯爵今汝當知所謂可恥之聯姻。正爲適合時勢之聯姻矣。汝亦當明改嫁塞里愛侯爵之女公子於斯當雷之子。正汝政治上巧妙之政策矣。苟汝從余計而行者。則所謂困難之問題。將立即傾向極易解決之點。他人疑汝爲平民所怨恨。而汝亦怨恨平民者。汝乃嫁爾女於農夫之子。以破其說。他人視汝爲公衆自由之大敵。爾乃竟嫁愛女於自由之民。以表同意於公衆之自由。他人侮汝爲忘恩負義。汝乃調和汝族與斯當雷家族之血脈。誠如是。則誹謗汝者欽佩汝矣。嫉妬汝者愛慕汝矣。汝向之與平民不同意者。今平民乃與汝同意矣。是猶將傾之大廈。忽有巨厚之壁支之。而汝之身家財產。亦有人爲汝保險矣。汝之暮年。亦仍得恣意繁華奢逸樂。雖有十百千次革命之亂事。可無一人仇視汝而欲加禍於汝矣。不問國事之盛衰。不問政體之奚若。人且謂汝爲高隱之士矣。計之萬全者。尚有過於是乎。

徵文條例

（一）游戲文章分五等酬（一）每千字五元（二）至（五）遞減一元
（二）徵求筆記詞意務求詼諧（二）小說分三等酬（一）三元（二）二元（三）一元
原稿不登如須檢還者請附郵票
稿後請於稿尾標明（不受酬）不受酬者
編輯者啓

許指嚴著 南巡秘紀 定價六角 出版

滿清盛世允推康乾惟物力之饒富以此時舉事之厲鋪張揚亦以此時當日習於歌頌聖明但知爲大典而不知爲夸靡記載者率多隱諱其遺迹僅得之父老流傳據舊之士病焉民國而後忌諱鋤除始稍稍見諸稗官窺豹一斑毛足珍賞茲本局特請當世文家許指嚴先生著南巡秘紀一書全稿凡十卷全書都七萬餘言事迹離奇皆未經人道即一二與傳聞相合而詳略懸殊先生熟於清代掌故藝林咸知無俟贅述則此書之價值可知矣

（一）憹子僧　（二）水劇場　（三）幻桃　（四）野叟曝言全稿　（五）無髮國母　（六）一夜之喇嘛塔　（七）獨一無二之孔雀翎　（八）青芝岫小史　（九）一箭雙鵰　（十）海甯陳墓拾聞

總發行所上海四馬路中市國華書局

繁華雜誌 第六期現已出版

總發行所上海棋盤街中五馬路口錦章圖書局 分發行所漢口 成都 廣州
本埠外埠各大書坊均有出售

小說新報 贈送雙美畫已出版

本報自誕生以來風行四海有口皆碑主任編輯毘陵李定夷先生撰述者有指嚴西神山淵醒獨軼池諸先生皆當代文豪 業已出版 足十六萬字
鄭曼陀君繪 美花 精製水彩石印 業已出版 美女月份牌
預定價全年四元 半年二元二角
總發行所上海四馬路國華書局

游戲雜誌 第十二期五月十五日出版

愛閱諸君注意 本期封面畫之精美爲向來所未有 長篇小說至此都已完結 下期又得新奇有趣之小說 以饗諸君 諸君意中欲於下期加何種材料 請即函示 本館當托編輯部搜集 以答雅意 茲將本期內容詳細披露如左
鈍根 天虛我生 編輯
上海棋盤街中華圖書館發行（每册四角）
本埠外埠各大書坊均有出售

本館寄售遠東運動會觀覽券

廣東仙壽窩 百補人參再造丸 加料衛生丸 參茸烏鷄白鳳丸

洋房召租

洋房召租

天然純一戒烟治病社廣告

廣昌號戒烟丸發客

本號開設虹口元芳路東貴方一弄從本月起加裝每盒百粒售洋七百文購者諸君注意批發八折遠地函購原班同件

哮喘氣急丹 神驗奇方

DOAN'S PILLS.

凡患腎虧所致之背痛腰痛腰酸風濕水腫臂筋痛溺閉膀胱炎腎炎小便渣滓石淋眼眶浮腫脚踝腫大脚瘋麻木不仁等症者此丸大有效驗久服獲益無窮

兜安氏秘製保腎丸

各埠大藥房均有出售 每瓶洋一元二角 打洋十二元正 上海兜安氏西藥公司啟

農商部註冊

中國精益眼鏡公司

總公司上海南京路泥城橋東首

中國首創自製最新發明吒力克鏡片

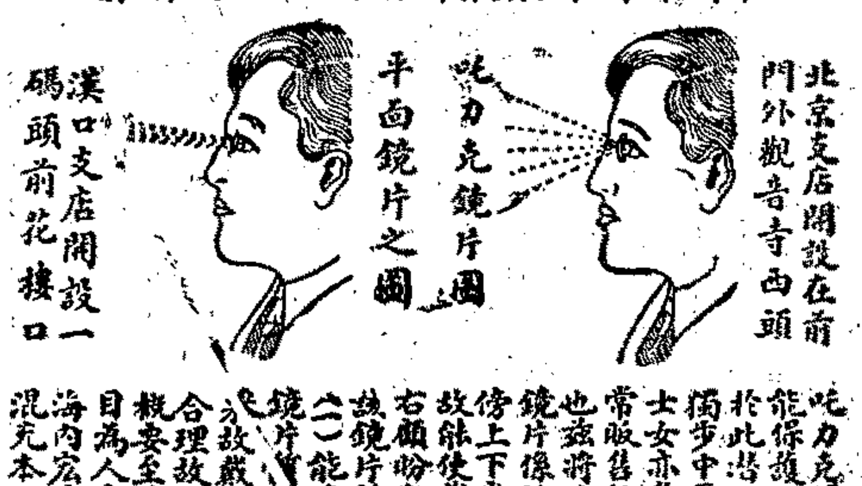

吒力克鏡片確從光學及生理學研究而出最能保護人之目光故在泰西銷場極廣本公司於此潜心十有餘年所製鏡片始能凌駕歐西獨步中外故自出品以來不特本國歡迎西商士女亦多惠顧此可見本公司實事求是與尋常販售舶來品而專特大言欺人者絕然不同也茲將吒力克最大功用略舉於左(一)此鏡片係按準各人目光用機器磨成凹凸形四傍上下光線相同其功用恰與天然之睛球無異故能使戴者目光四澈不勞轉側自可左右顧盼與平面鏡之祇能平視者迥別(二)該鏡片能貼近眼目使塵氛不易侵入且面與眼毛並不觸礙(三)該鏡片[illegible]厚而純透望之宛如水晶兩滴精瑩燦爛故戴者神采每增百倍(四)該鏡片光線合理故雖用於日光中亦不眩暈 以上略舉概要至其奧妙則惟戴者能詳言之本公司因目爲人生最寶貴之物故悉心研究親手製造海內宏達當能鑒之再外間近有以現成凹片混充本公司吒力克鏡者高祈留意

中華 特別利益

精製吒力克

開設上海英大馬路樓外樓西小菜場東首尸字三百九十三號德律風第二千一百十二號 如有患目疾者另延有西醫周邦俊 呂守白二君爲之診治 光學專家周憲章 俞聖祚同啟

君如血分不足若不服食司各脫乳白鱉魚肝油 必致體弱生病

血枯之症能使身體各部虧耗致患**血薄 氣衰 瘰癧 皮膚症**以及四肢無力等病如服**司各脫**乳白鱉魚肝油則血分變濃身體轉強諸病悉去矣

此聖藥能使艱於發育之小孩身體變爲強壯時常啼哭之嬰兒變爲快樂瘦弱者變爲肥胖年老人添得新力

司各脫乳白鱉魚肝油於近四十年中使衰弱之小孩與成人得享健康救人無算實爲環球無雙之聖藥也

然切宜留意勿虛擲金錢致棄快樂購買奸商牟利無價值之贗品須認明封面上漁夫負魚之商標凡無此真牌者幸勿誤購 (六)

如欲知此藥詳細請函至上海四川路五十三號茂生洋行內便有小書一冊寄奉書內詳載明於何種[illegible]見此書[illegible]

利盛金銀外國首飾

本號開設十有餘年精製外洋各種金銀首飾眼鏡專鑲金鋼鑽石珠寶玉石等件俱用中國赤金煉就工作奇巧物美價廉包用包換早蒙各界歡迎且本主人悉心研究改良日異所聘皆吾粵高等名匠賜顧請認明三馬路中市美仁里對過門牌五十號不誤

錢香如君所編之遊戲科學出版以來人道好個個稱奇茲應社會之要求又編

魔術講義

共載魔術數十套除不計其數措詞醒豁圖畫精詳且插入滑稽談以助閱者之興

魔術小奇術 繁華雜誌

愉目賞心能聽好趣劇會載數段 大增智識字怪嚇提人 ●迷離撲朔 ●又玄之玄 ●懸首無中生耳 洋裝一厚冊實價六角外埠八月出書

滑稽談 迷離撲朔 又玄之玄

預約券 存券無多

預約券一千紙每冊收工本大洋四角欲購從速

四角優待

經售處上海棋盤街錦章圖書局 另作價寄費四馬路圖華書局

游戲科學

泰西戲法秘本 奇書再版

游戲科學深入精微[illegible]

總發行所 錦章圖書局

分售處本埠外埠各大書坊均有出售

小說叢報 (282)

哀情小說出版

燕蹴箏絃錄

是書爲姚君鵷雛所著[illegible] 洋五角

紅羊佚聞	一元
明季佚聞	四角
枕亞浪墨	七角
雙熱嚼墨	五角
鐵冷碎墨	六角
假幣案	二角
野草花	三角

週年紀念 大增刊

五月一號爲本報週年紀念特出增刊一冊以短篇爲長篇內五種二十六篇酬閱者小說用綫印三色美人封面

接贈 年以上者直接向本社訂閱一年以上者本年六月出書

補訂閱 前閱者照例補訂全年者在本社出版

送半價 又自九期起備有

券 積此券三號可以半價購增刊一冊郵費自備愛閱本報者幸垂鑒焉

上海四馬路四四三號 小說叢報社發行

一星期書法成大家

字無百日功此先哲警惕後學之謂其實非十年總下終不能學成大器非一朝一日之功可以成也[illegible]

上午每日

立師小孟首十五 至馬南六里 新榮場 復路拉納號 訂面介紹人同啟

達社 [illegible]

保證小兒靈藥

[illegible]丹乃兒科名家朱氏秘製治小兒傷風發熱[illegible]上海老北門大馬路明華公司[illegible]神州醫藥總會副會長顧伯卿謹啟 小瓶五角大瓶一元

廣東種德園精製

著名蠟丸

烏鷄白鳳丸

本丸能治婦科百病[illegible]每兩半角

乙 2493

參茸衛生丸

此丸治男女老少[illegible]

全昌

美物廉價

頭號托力克眼鏡片 每對洋三元
二號托力克眼鏡片 每對洋二元
三號托力克眼鏡片 每對洋一元半
眞金眼鏡 每副洋拾元
配光眼鏡 每副洋一元
眞金香烟嘴 每只洋三元
眞金挖耳 每支洋二元
眞金戒指 每只洋三元
眞金時式別針 每只洋二元半
眞金時式宕圈 每副洋二元半

僾用中國赤金製造倘有用舊不合仍可兌換格外克己以圖推廣國貨眼鏡一門配光驗目無不完備

上海二馬路口[illegible]

中國人應用中國的貨

飛鶴牌紅丹

挽回利權之精良品 四時宜備之香甜劑 救急防疫之至寶丹 老幼咸宜之解悶藥

功用

時疹肚痛 霍亂吐瀉 紅白痢疾 中暑中寒 胃不消化 頭暈目眩 水土不服 酒醉暈船

價目 中包一角 大包五角 小包五分 每聽一磅計九千粒價洋三元 每瓶二角（大包附有白銅盒一枚可作烟盒之用尤爲美觀）

總發行上海英界珊家園人和里亨大西藥公司 各埠大藥房各大洋貨號均有經售

龍虎公司

人丹

大加改良 廉價批發

愛用國貨者注意

人丹之製造本爲挽回利權杜塞卮而漏起自發行以來已五歷寒暑貨物有時雖不適口功效確能益人秉全之法殊非易易故服者每多實其不能與外貨比美國人多不藥購本公司志在發達國貨雖耗費鉅冀亦不以虧折稍存退志勲載以來延聘醫藥名家純以國產精心研究逐漸改良始獲衆全之效果故本年之出貨雖不敢言稱外貨試服者確實揭與外貨並諸因本公司嘗業前途之榮幸亦同胞希望收效漏卮之深幸也茲因定貨者衆原有機器不敷出貨特又添備新機內部事宜日多營業事故不無疏失凡與本公司有收付往來一切事宜悉歸中法藥房總經理賜顧者請與中法藥房接洽爲昉今將近出改良貨物之特色分條左列倘有未能盡善之處希垂教爲

▲華產人丹之七大特色▼

本年之新出人丹一洗從前不良之弊效速味純價廉物美特色一

（一）取材本國出產配合最新良方自備機器製造每日出貨百斤特色二

（二）從前出貨每遇潮濕之時貨物多有霉潮之弊今用化學方法大加改良此丹即受陰濕之氣亦無霉壞變味之處特色三

（三）丹之外觀光潔而內質細堅固入口良爽清心回味發甜生液逐漸融化不似從前入口有糊散之弊特色四

（四）功用之大多用有救急回生之妙少則亦能人人常食既有保護傳染之功復有清心解渴之效特色五（詳見仿單）

（五）裝成紙包人丹批發固然從廉本外埠同業及各大洋貨號如欲定購散倉每斤價目較外貨格外便宜特色六（批發另有專章）

（六）善士施送欲購斤數亦照批發同例特色七

▲定價 中包一角 小包五分 每瓶二角

總經理上海三馬路中法藥房人丹部謹佈 589

明華新到寶素珠廣告

重價招集女工 趕製各種珠飾 上月始行帶到 各色俱全 且專人前往監製 故到貨較前尤爲精美 用副惠顧諸君之雅意此佈

再者本公司定章凡外埠分館有借用分公司分號名義者往來欵項概與本公司無涉前曾登報聲明特再佈告

●明華總公司上海英大馬路中市虹廟斜對門電話三千五百八十號 ●分館 北京明華帶記掌扇胡同 漢口同震銀樓 寧波方案金銀樓 杭州萬寶齋 無錫新寶成銀樓

自歐戰起後本公司專運之寶素珠往工廠因多從軍運道甚爲艱阻以至到貨缺乏深負諸君雅意惠顧本公司再三設法專人往歐與廠主磋定章凡外埠分館有借用 1871

彭壽堂牛夏露救我險症

服伺藥毫無動靜無聊之際檢齊各報紙將貴堂所登牛夏露廣告及各證書集合參究所治證案果已詳備而所獲功效則又神速無比繼復所徵眞實不虛君以素信西藥又不閱報紙不知新露之神效不然何至病深若是僕因歷來求治醫藥俱窮獨貴堂此露却未問津姑從鄙局滙復受新感喘聲大作立即冲飲一服頓時喘止入夜復冲一服安睡直至天明蓋近數月以來未有如此之暢睡者逐日接服至藥盡所呈功效與大約由病久肺虛未能復原與塞無力故致易召外感查視仿單此露實能補肺氣象能滋胃調胃於滋養身體極宜逐續購大瓶半打服至今春前氣痛各病概行驅除然後知肺寃一身運輸之氣肺氣強即周身筋脈通暢無所阻滯而百病自消矣牛夏露之功力如此其大而粗心之聲漫豈能知此露之眞相哉僕感勤於中因就身驗各情節寓之於緊以公參觀願爲貴堂函告之藉此即頌 帶安

廣西柳州蔣振亞上言

彭壽堂執事台鑒僕素患痰咳久藥勿效每[illegible]即發苦果實不堪言前年在戎馬之中[illegible]免受疾然事在當爲萬無規避驟三[illegible]卸甲歸田勞發拙蓋時當去年二[illegible]幾時木旺風淫勾起宿感咳病大作痰[illegible]黏賦咳汨汨有聲因之戒烟戒酒咳[illegible]賦日日常所納穀食血食悉[illegible]則甚一日寒積久浸削元氣大[illegible]既微耗漏臭寒積久不能支氣喘欲[illegible]愈枯消之精神委頓漸能病根而不能[illegible]之罄其於是可怖諸醫能識病根而不能[illegible] 2292

欲謀黃包車營業者鑒

敝處當造黃包車經十餘年英法租界代捐車照代設公司介紹放租一概均可有新到橡皮車輪名目老船牌價廉物美堅固耐久可稱獨步且又出立保單一律現包用 貴客欲造新車放租者請先行試辦至本號面議 索即寄隨附郵票三分 長浜路潮州攻山對面 英法橡皮車第一機關啓 2953

內外痔瘡連根脫落

必須認明京都天寶齋 始創珍珠人參蘆八寶化痔散此散獨有珍珠人參蘆專治一切惡痔擦之立刻止痛消患平復無形不效還洋

凡患痔瘡之症雖由風濕燥熱四氣受傷所致實由肝脾腎三經受損而成日久則生管成漏破孔穿膈膿血淋漓[illegible]忍本齋不惜工本修合家藏秘方以獨種珍珠人參蘆主佐以舒肝健脾補腎行氣固本培元等妙品爲丸專治[illegible] 2,1914

漢口和豐粉廠發息廣告

[illegible]本公司股息發至民國二年六月底止今定於[illegible]四月初一起發民國二年七月至三年六月底之息請君即攜股票息摺至漢口[illegible]本公司帳房支取或至上海寧波路[illegible]江里[illegible]特此佈告 乙4773

[illegible]

滬寧鐵路開車時刻表

由上海開至南京

上海	南翔	崑山	蘇州	無錫	常州	鎮江	南京
[illegible]	[illegible]	[illegible]	[illegible]	[illegible]	[illegible]	[illegible]	[illegible]

由南京開至上海

南京	鎮江	常州	無錫	蘇州	崑山	南翔	上海
[illegible]	[illegible]	[illegible]	[illegible]	[illegible]	[illegible]	[illegible]	[illegible]

信益股票

本公司專理各種股票公債券等代客買賣兼做的實現貨押欵用金格外克己如蒙賜顧請至英大馬路石路口通裕棧內電話三七四八 乙1870

收買股票

本號專收濟路蘇路股票皮有期證券川漢粵漢招商局漢冶萍通商交通寄絡等各稱股票內國公債爲可交易四川路務鳳里 黃順泰啓 (8)

寶利大菜 成記意法公司

本號在四馬路第一臺對門專製時式餅乾各色蛋糕法點牛茶咖啡牛妙果古茶等兼售外國聽頭餅乾食物各和糖東倘蒙諸君急顧無任欵迎價格從廉請試是荷本主人啓電話四一二 2129

用煤氣灶者靈便

今有福建路即石路中市式式軒用小行之煤氣灶已達半載燒菜爐及熱抄爐比柴煤炭極爲便宜如有各酒館菜館裝煤氣灶問西藏路五號或者大馬路樣子房二十九號便是

自來火行白

老太古公司

[illegible]定火險公司 [illegible]火險公司 柯里仁火險公司 倫敦[illegible]格西火險公司

家定火險公司 路者 本行經理以上五保險公司事務現可代客保廠屋棧房及各屋內所有衣服生財貨物等保費格外公道本行更設經理處鎮江蕪湖九江宜昌漢口沙市杭州蘇州寧波牛莊天津烟台等處 貴客欲保請駕臨接洽可也特此佈聞

津浦鐵路開車時刻表

由天津開至浦口

天津東站	天津總站	天津西站	滄州	德州	濟南	泰安	兗州	臨城	徐州	臨淮關	蚌埠	明光	滁州	浦鎮	浦口
[illegible]	[illegible]	[illegible]	[illegible]	[illegible]	[illegible]	[illegible]	[illegible]	[illegible]	[illegible]	[illegible]	[illegible]	[illegible]	[illegible]	[illegible]	[illegible]

由浦口開至天津

浦口	浦鎮	滁州	明光	蚌埠	臨淮關	徐州	臨城	兗州	泰安	濟南	德州	滄州	天津西站	天津總站	天津東站
[illegible]	[illegible]	[illegible]	[illegible]	[illegible]	[illegible]	[illegible]	[illegible]	[illegible]	[illegible]	[illegible]	[illegible]	[illegible]	[illegible]	[illegible]	[illegible]

▲民國四年五月一日重訂

避危險（時令）

殺身之害五鎗彈水火刀戟身之害一毒 毒溺於花柳或瀆於傳染或種於胎元輕則貽患終身重則促其壽命無形之危險甚於水火刀鎗爲十倍

春生夏長百物繁生百病亦因而發現毒蘊於內者外露輕者加重愈者復發

本藥房發行一種海波藥爲淸理血液中凝積毒質最有經驗之藥品若能按法試服功能肅淸內部保護皮膚疥癬瘰不相侵溼毒諸患不復現花柳隱疾者服之更有絕對的效力

生命危險歲月幾何若已經失足身體上暗伏汚點如再不調治急服最靈驗最王道如海波藥以淸潔其血輸解除其毒質恐內蹈日深一旦觸發瘡毒潰爛延染遍身甚至毀容缺體悔恨莫及

海波藥對於婦女子宮炎熱天癸失調及別種下半部溼痛疥瘡諸患小兒胎毒未淨頭面瘡癤服之各奏奇效

海波藥 每瓶二元 每打廿元 總發行上海四馬路五洲大藥房 各省各埠分店經售

三益股票公司

本公司代客買賣收買並備現金 各種鐵路股票證券收據 各實業股份公債票 可變易如期存大銀行等均定 英租界三馬路西[illegible] 三益股票公司啓

立止白濁丸

每瓶角半[illegible]效 上海[illegible]保和[illegible]啓 12

趙同春堂宣告

啓者趙同春堂開設上海老北門內巡捕房對門十餘年來均無借銀借物保人等事並無擔保借務[illegible]宣布 民國四年五月 甲1227

(盤棧聲明)

今于本月二十八日盤受英界[illegible]新記旅館[illegible]生財招牌[illegible]自無押借[illegible]特此聲明 上洋新記旅館啓 1287

彙司公司

男間色 新到上等雨衣 中國紳商合式

皮靴皮鞋 晴天雨天所用

新式草帽及洋傘

彙司公司 南京路 江西路

滬杭甬鐵路曹甬綫行車時刻表

自寧波開至曹娥江邊

寧波	莊橋	洪塘	慈谿	葉家	丈亭	蜀山	餘姚	馬渚	五夫	驛亭	百官	曹娥江邊
上午八點開	上午八點十二分開	上午八點二十一分開	上午八點三十四分開	上午八點四十七分開	上午八點五十九分開	上午九點零九分開	上午九點三十一分開	上午九點五十一分開	上午十點零三分開	上午十點十四分開	[illegible]	上午十點三十一分到
下午一點五十五分開	下午二點零七分開	下午二點十六分開	下午二點二十九分開	下午二點四十二分開	下午二點五十四分開	下午三點零四分開	下午三點二十六分開	下午三點四十六分開	下午三點五十八分開	下午四點零九分開	[illegible]	下午四點二十六分到

自曹娥江邊開至寧波

曹娥江邊	百官	驛亭	五夫	馬渚	餘姚	蜀山	丈亭	葉家	慈谿	洪塘	莊橋	寧波
上午八點開	[illegible]	[illegible]	[illegible]	[illegible]	[illegible]	[illegible]	[illegible]	[illegible]	[illegible]	[illegible]	[illegible]	[illegible]
下午十二點[illegible]開	[illegible]	[illegible]	[illegible]	[illegible]	[illegible]	[illegible]	[illegible]	[illegible]	[illegible]	[illegible]	[illegible]	[illegible]

滬杭鐵路開車時刻表

由上海開至閘口

上海	莘莊	松江	楓涇	嘉善	嘉興	硤石	杭州	閘口
[illegible]	[illegible]	[illegible]	[illegible]	[illegible]	[illegible]	[illegible]	[illegible]	[illegible]

由閘口開至上海

閘口	杭州	硤石	嘉興	嘉善	楓涇	松江	莘莊	上海
[illegible]	[illegible]	[illegible]	[illegible]	[illegible]	[illegible]	[illegible]	[illegible]	[illegible]